МІНІСТЕРСТВО КУЛЬТУРИ УКРАЇНИ
**НАУКОВО-ДОСЛІДНИЙ ІНСТИТУТ ПАМ'ЯТКООХОРОННИХ ДОСЛІДЖЕ*НЬ***
***(Н Д І П Д)***

04086, м.Київ, вул. Петропавлівська, 15
тел. (+38044) 280-14-05; (+38044) 468-01-92; тел./факс 288-54-43, e-mail: ndipod@ukr.net; www.spadshina.org.ua

# ГЕНЕРАЛЬНИЙ ПЛАН м. КИЄВА

## ТОМ IX.2
## «ЗБЕРЕЖЕННЯ ТА ОХОРОНА ІСТОРИКО-КУЛЬТУРНОЇ СПАДЩИНИ»

**КНИГА 2.3**
**Частина 3**

## Доопрацювання історико-архітектурного опорного плану м. Києва

## ПЕРЕЛІК ВИЯВЛЕНИХ ОБ'ЄКТІВ КУЛЬТУРНОЇ СПАДЩИНИ
**які пропонуються до занесення до переліків щойновиявлених пам'яток архітектури, історії, науки і техніки**
**(договір № 2-СП/2009 )**

**Заключний науковий звіт**

**Директор** **О.А.Пламеницька**

**Заступник директора** **Л.Є.Савостіна**

**Науковий керівник, ГАП,**
**кандидат архітектури** **О.А.Пламеницька**

**Київ – 2015**

## Виконавці

| | |
|---|---|
| **Директор Науково-дослідного інституту пам‘яткоохоронних досліджень, кандидат архітектури, доцент (науковий керівник, ГАП)** | **О.А. Пламеницька** |
| **Директор ТОВ «Майстерня архітектора І.Бикова», архітектор** | **Биков І.Ю.** |
| **Провідний архітектор ТОВ «Майстерня архітектора І.Бикова», архітектор** | **Міндолін І.С.** |
| **Завідувач науково-дослідним сектором заповідників Науково-дослідного інституту пам‘яткоохоронних досліджень, архітектор** | **Григор’єва Ю.В.** |
| **Завідувач науково-дослідним сектором фондової роботи Науково-дослідного інституту пам‘яткоохоронних досліджень, мистецтвознавець** | **Комарова Г.О.** |
| **Завідувач науково-дослідним сектором історичних населених місць Науково-дослідного інституту пам‘яткоохоронних досліджень, мистецтвознавець** | **Панченко О.А.** |

**ПЕРЕЛІК ВИЯВЛЕНИХ ОБ'ЄКТІВ КУЛЬТУРНОЇ СПАДЩИНИ**
**які пропонуються до занесення до переліків щойновиявлених пам'яток архітектури, історії, науки і техніки**

| | Назва об'єкту | Адреса розташування | Датування | Примітки ( матеріал виконання, автор проекту, стильове рішення, цінність будівлі) | Фотофіксація | Пропозиції розробників |
|---|---|---|---|---|---|---|
| **1.** | **Житловий будинок** | Алма-Атинська вул., 36 ( ДВРЗ) | **1930-і рр.** | Будинок цегляний, двоповерховий. Стиль - радянський неокласицизм. Прикрашений стриманим класичним декором - русти, карнизи. | | Внести будівлю до переліку щойновиявлених пам'яток архітектури |
| **2.** | **Залізнична станція "ДВРЗ"** | Алма-Атинська вул., 58 ( ДВРЗ) | **1949 р.** | Будівля цегляна, двоповерхова. Стиль - радянський неокласицизм. Прикрашена стриманим класичним декором. Цінна пам'ятка культурного надбання міста Києва. | | Внести будівлю до переліку щойновиявлених пам'яток архітектури |

| | | | | | | |
|---|---|---|---|---|---|---|
| **3.** | **Адміністративна будівля Дарницького вагоноремонтного заводу** | Алма-Атинська вул., 74 ( ДВРЗ) | **Середина 1950-х рр.** | Будівля цегляна, триповерхова. Стиль - радянський неокласицизм. Прикрашена стриманим декором, ліпниною. | | Внести будівлю до переліку щойновиявлених пам'яток архітектури |
| **4.** | **Житловий будинок** | Алма-Атинська вул., 91 ( ДВРЗ) | **Сер. 20 ст.** | Будинок цегляний, триповерховий. Стиль - радянське необароко, з елементами мавританського стилю. Прикрашений багатим декором, ліпниною. Головний фасад підкреслений двома вхідними групами з багатим декором. Цінна пам'ятка культурного надбання міста Києва. | | Внести будівлю до переліку щойновиявлених пам'яток архітектури |
| **5.** | **Житловий будинок** | Алма-Атинська вул., 93 ( ДВРЗ) | **1930-ті рр.** | Будинок цегляний, двоповерховий. Стиль - радянський неокласицизм. Прикрашений стриманим класичним декором - русти, лиштви, карнизи. | | Внести будівлю до переліку щойновиявлених пам'яток архітектури |

| | | | | | | |
|---|---|---|---|---|---|---|
| **6.** | **Житловий будинок** | Алма-Атинська вул., 95( ДВРЗ) | **Сер. 20 ст.** | Будинок цегляний, триповерховий. Стиль - радянське необароко, з елементами мавританського стилю. Прикрашений багатим декором, ліпниною. Головний фасад підкреслений двома вхідними групами з багатим декором. Цінна пам'ятка культурного надбання міста Києва. | | Внести будівлю до переліку щойновиявлених пам'яток архітектури |
| **7.** | **Житловий будинок** | Алма-Атинська вул., 97/1, Макаренка вул., 1 ( ДВРЗ) | **1955 р.** | Будинок цегляний, чотириповерховий. Стиль - радянське необароко. Прикрашений багатим декором, ліпніною. Головний фасад підкреслений декоративною башточкою. Розташований на розі вулиць і відіграє значне містобудівне значення. Визначна пам'ятка радянської доби. | 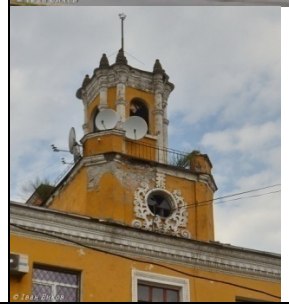 | Внести будівлю до переліку щойновиявлених пам'яток архітектури.<br><br>Також, вважаємо за доцільне пропонувати будівлю до включення у перелік пам'яток архітектури національного значення. |

| | | | | | | |
|---|---|---|---|---|---|---|
| **8.** | **Житловий будинок** | Алма-Атинська вул., 99/2 ( ДВРЗ) | **1930-ті рр.** | Будинок цегляний, чотириповерховий. Стиль - радянський неокласицизм. Прикрашений багатим декором, рустами. Розташований на розі вулиць та відіграє вагоме містобудівне значення. Цінна пам'ятка радянського періоду. | 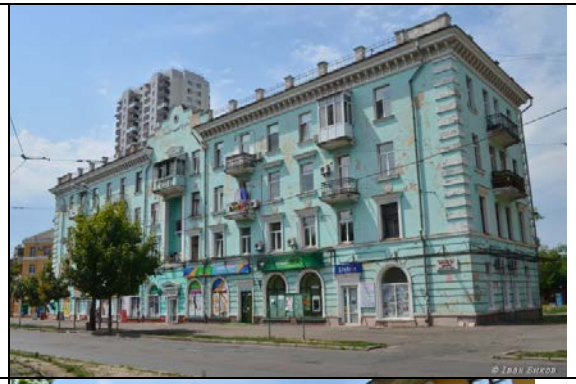 | Внести будівлю до переліку щойновиявлених пам'яток архітектури |
| **9.** | **Житловий будинок** | Алма-Атинська вул., 101 ( ДВРЗ) | **Прибл. 1950 р.** | Будинок цегляний, триповерховий. Стиль - радянське необароко. Прикрашений вишуканим декором, ліпниною. Головний фасад підкреслений трьома вхідними групами з декоративними фронтонами та багатим ліпним декором. Відіграє значне містобудівне значення. Визначна пам'ятка радянської доби. | | Внести будівлю до переліку щойновиявлених пам'яток архітектури. |

| | | | | | | |
|---|---|---|---|---|---|---|
| | | | | | | |
| **10.** | **Житловий будинок** | Алма-Атинська вул., 101-А ( ДВРЗ) | **1930-ті рр.** | Будинок цегляний, двоповерховий. Стиль - радянський неокласицизм. Прикрашений стриманим класичним декором - русти, лиштви, карнизи. | | Внести будівлю до переліку щойновиявлених пам'яток архітектури |
| **11.** | **Житловий будинок** | Алма-Атинська вул., 101-Б ( ДВРЗ) | **1930-ті рр.** | Будинок цегляний, двоповерховий. Стиль - радянський неокласицизм. Прикрашений стриманим класичним декором - русти, лиштви, карнизи. | | Внести будівлю до переліку щойновиявлених пам'яток архітектури |

| | | | | | | |
|---|---|---|---|---|---|---|
| **12.** | **Житловий будинок** | Алма-Атинська вул., 103/1 ( ДВРЗ) | **1930-ті рр.** | Будинок цегляний, чотириповерховий. Стиль - радянський неокласицизм. Прикрашений багатим декором, рустами. Розташований на розі вулиць та відіграє вагоме містобудівне значення. Цінна пам'ятка культурного надбання міста Києва. | 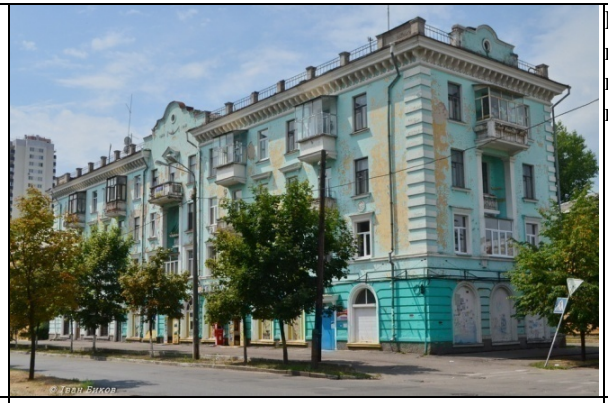 | Внести будівлю до переліку щойновиявлених пам'яток архітектури |
| **13.** | **Будинок культури Дарницького вагоноремонтного заводу** | Алма-Атинська вул., 109 ( ДВРЗ) | **1954 р.** | Будівля велика, монументальна, двоповерхова. У 1954 р. у відкритті клубу брав участь маршал С. Будений. Головний фасад виконаний у формі монументального фронтону. Стиль - радянський неокласицизм. Цінна пам'ятка культурного надбання міста Києва. | | Внести будівлю до переліку щойновиявлених пам'яток архітектури |
| **14.** | **Школа №11** | Алма-Атинська вул., 113 ( ДВРЗ) | **1930-ті рр.** | Школа триповерхова, цегляна. Архітектурний стиль - радянський неокласицизм. Головний фасад симетричний, прикрашений двома ризалітами зі спареними колонами та барельєфами. Цінна пам'ятка культурного надбання міста Києва. | | Внести будівлю до переліку щойновиявлених пам'яток архітектури |

| | | | | | | |
|---|---|---|---|---|---|---|
| | | | | | | |
| **15.** | **Житловий будинок** | Алма-Атинська вул., 115 ( ДВРЗ) | **1930-і рр.** | Будинок цегляний, чотириповерховий. Стиль - радянський неокласицизм. Прикрашений стриманим декором та монументальним фрізом над 4-м поверхом. Цінна пам'ятка культурного надбання міста Києва. Будівля закинута, руйнується ! | | Внести будівлю до переліку щойновиявлених пам'яток архітектури |
| **16.** | **Садибний житловий будинок** | Андріївська вул., 7 | **2-а пол. 19 ст.** | Будинок цегляний, двоповерховий, з надбудованою пізніше мансардою. Стиль - класицизм. Прикрашений стриманим декором. 1-й поверх рустований. | 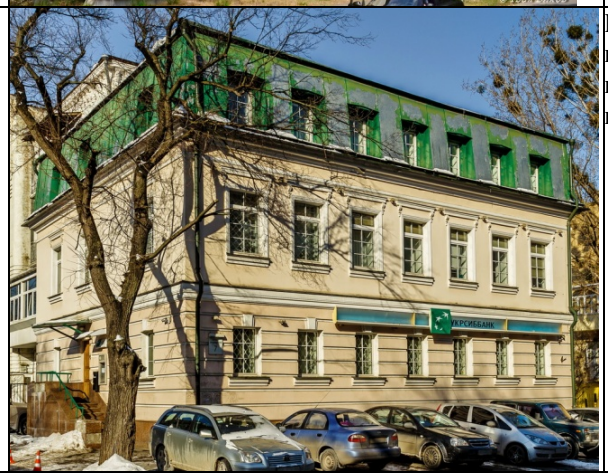 | Внести будівлю до переліку щойновиявлених пам'яток архітектури |

| | | | | | | |
|---|---|---|---|---|---|---|
| **17.** | **Церковно-парафіяльна школа при Борисоглібській церкві** | Андріївська вул., 15 | **Кін. 19-поч. 20 ст.** | Будинок триповерховий, з горищем. Збудований за проектом відомого архітектора Володимира Ніколаєва, як церковно-парафіяльна школа церкви Бориса і Гліба ( розташовувалась по вул., Борисоглібській, 10). Стиль - історизм, прикрашена багатим цегляним декором. Цінна пам'ятка культурного надбання міста Києва. | | Внести будівлю до переліку щойновиявлених пам'яток архітектури.<br><br>Також, вважаємо за доцільне пропонувати будівлю до включення у перелік пам'яток архітектури національного значення. |
| **18.** | **Садибний житловий будинок** | Андріївський узвіз, 26 | **2-а пол. 19 ст.** | Будинок цегляний, двоповерховий, з підвалом. Стиль - класицизм. Кути будинку фланковані ризалітами. Має гарний класичний декор - русти, лиштви з замковими каменями, карнизи. Цінна пам'ятка культурного надбання міста Києва. | | Внести будівлю до переліку щойновиявлених пам'яток архітектури |
| **19.** | **Прибутковий житловий будинок ( флігель)** | Антоновича ( Горького) вул., 3-А (флігель) | **Близько 1911 р.** | Будинок цегляний, чотириповерховий. Стиль - модерн. Прикрашений стриманим модерновим декором. Центральна вісь підкреслена ризалітом, що завершується неоготичним фронтоном з вікном. Цінна пам'ятка культурного надбання міста Києва. | | Внести будівлю до переліку щойновиявлених пам'яток архітектури |

| | | | | | | |
|---|---|---|---|---|---|---|
| **20.** | **Садибний житловий будинок** | Антоновича ( Горького) вул., 7 | **Кін. 19 ст.** | Будинок цегляний, одноповерховий. Стиль - неоренесанс. Прикрашений вишуканим ліпним декором. Рідкісний приклад збереженої садиби 19 ст. у центрі Києва. Цінна пам'ятка культурного надбання м. Києва. | | Внести будівлю до переліку щойновиявлених пам'яток архітектури |
| **21.** | **Прибутковий житловий будинок ( флігель)** | Антоновича ( Горького) вул., 7-Б | **Кін. 19-поч. 20 ст.** | Будинок цегляний, триповерховий. Стиль - київський неоренесанс. Прикрашений гарним цегляним а ліпним декором. Над головним входом у ніші розташований бюст Афродіти ( вірогідно) - рідкісна окраса для прибуткових будинків. Цінна пам'ятка культурного надбання міста Києва. | 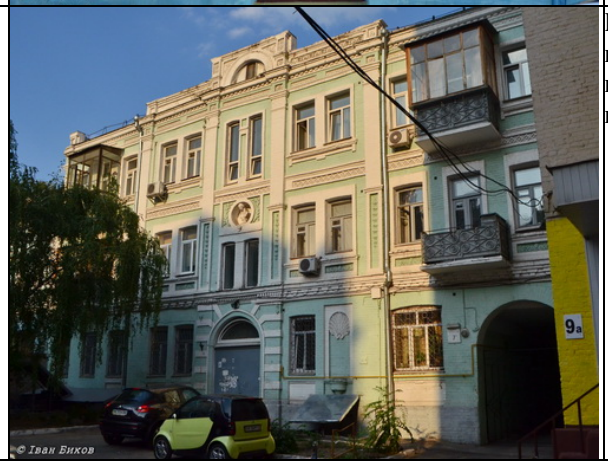 | Внести будівлю до переліку щойновиявлених пам'яток архітектури |

| | | | | | | |
|---|---|---|---|---|---|---|
| | | | | | | |
| **22.** | **Прибутковий житловий будинок ( флігель)** | Антоновича ( Горького) вул., 7-В | **Кін. 19-поч. 20 ст.** | Будинок цегляний, чотириповерховий. Стиль - історизм. Має стриманий цегляний декор. Центральна вісь підкреслена ризалітом. | | Внести будівлю до переліку щойновиявлених пам'яток архітектури |
| **23.** | **Прибутковий житловий будинок Міхельсона ( флігель)** | Антоновича ( Горького) вул., 9-Б (флігель) | **Близько 1911-12 рр.** | Будинок цегляний, чотириповерховий. Збудований у садибі Фрідріха Міхельсона. . Стиль - історизм. Прикрашений стриманим цегляним декором. Центральна вісь підкреслена ризалітом. Цінна пам'ятка культурного надбання міста Києва. | 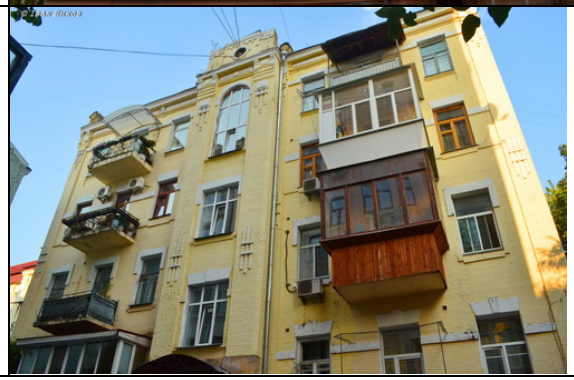 | Внести будівлю до переліку щойновиявлених пам'яток архітектури |

| | | | | | | |
|---|---|---|---|---|---|---|
| **24.** | **Прибутковий житловий будинок Куксина** | Антоновича ( Горького) вул., 11 | **Кін.** | Будинок цегляний, первісно - двоповерховий, 3-й та 4-й пов. надбудовані пізніше. Прибутковий будинок Федора Куксина. Стиль - історизм, з елементами неоренаснсу. Нижні поверхи прикрашені гарним цегляним декором - карнизи, лиштви декоративні вставки. Цінна пам'ятка культурного надбання міста Києва. | 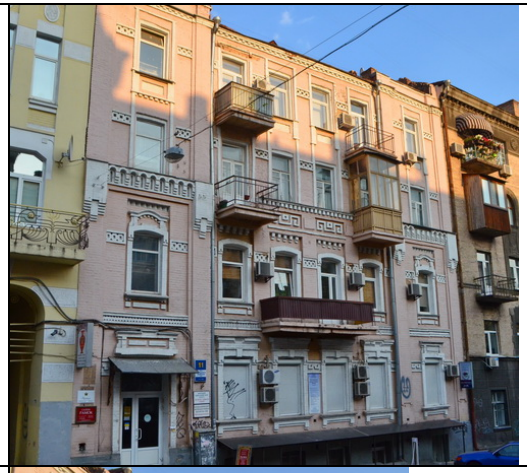 | Внести будівлю до переліку щойновиявлених пам'яток архітектури |
| **25.** | **Житловий будинок** | Антоновича ( Горького) вул., 13 | **1951 р.** | Будинок цегляний, п'ятиповерховий, монументальний. Стиль - радянський неокласицизм. Прикрашений стриманим неокласичним декором. Будинок завершений багатозаломним карнизом. | | Внести будівлю до переліку щойновиявлених пам'яток архітектури |

| | | | | | | |
|---|---|---|---|---|---|---|
| **26.** | **Прибутковий житловий будинок** | Антоновича ( Горького) вул., 59-Б | **Поч. 20 ст.** | Будинок цегляний, триповерховий. Стиль - історизм з елементами неоготики. Прикрашений гарним цегляним декором. Цінна пам'ятка культурного надбання міста Києва. | | Внести будівлю до переліку щойновиявлених пам'яток архітектури |
| **27.** | **Прибутковий житловий будинок** | Антоновича ( Горького) вул., 62 | **Поч. 20 ст.** | Будинок цегляний, триповерховий. Має симетричну композицію. Прикрашений вишуканим декором. Стиль - історизм з елементами неороманіки. Цінна пам'ятка культурного надбання міста Києва. | | Внести будівлю до переліку щойновиявлених пам'яток архітектури |

| | | | | | | |
|---|---|---|---|---|---|---|
| **28.** | **Київське початкове єврейське училище ім. С. І. Бродського** ( зараз - інститут електрозварки ім.Є.Патона) | Антоновича ( Горького) вул., 69 | **1903-04 рр.** | Унікальна споруда в стилі історизм з елементами мавританського стилю. Збудована на замовлення Лазаря та Льва Бродських , за проектом архітектора А.Б.Мінкуса. Має симетричну композицію, виразне об'ємно-просторове рішення та дуже багатий цегляний декор. Визначна пам'ятка культурного надбання міста Києва. | | Пам'ятка історії місцевого значення.<br><br>Вважаємо за доцільне пропонувати будівлю до включення у перелік пам'яток архітектури національного значення. |
| **29.** | **Житловий будинок** | Антоновича ( Горького) вул., 84 | **1954 р.** | Будинок цегляний, 3-4-поверховий. Стиль - радянське необароко. Прикрашений оригінальним а вишуканим декором. Цінна пам'ятка сер. 20 ст. | | Внести будівлю до переліку щойновиявлених пам'яток архітектури |

| | | | | | | |
|---|---|---|---|---|---|---|
| **30.** | **Прибутковий житловий будинок** | Антоновича ( Горького) вул., 105 | **Поч. 20 ст.** | Будинок цегляний, чотириповерховий. Стиль - історизм, з елементами неороманіки. Прикрашений стриманим декором. | | Внести будівлю до переліку щойновиявлених пам'яток архітектури |
| **31.** | **Прибутковий житловий будинок** | Антоновича ( Горького) вул.,107 | **Поч. 20 ст.** | Будинок цегляний, триповерховий. Стиль - модерн. Має оригінальні архітектурні рішення, модернові фронтони. Гарний приклад модернової будівлі початку 20 ст. Цінна пам'ятка культурного надбання міста Києва. | | Внести будівлю до переліку щойновиявлених пам'яток архітектури |

| | | | | | | |
|---|---|---|---|---|---|---|
| **32.** | **Прибутковий житловий будинок ( флігель)** | Басейна вул., 11-А | **Кін. 19-поч. 20 ст.** | Будинок цегляний, первісно - триповерховий. 4 поверх добудовано пізніше. Стиль - історизм. Прикрашений стриманим цегляним декором. | | Внести будівлю до переліку щойновиявлених пам'яток архітектури |
| **33.** | **Прибутковий житловий будинок Аристархова** | Басейна вул. 12, Еспланадна вул., 2, Руставелі Шота вул., 1 | **1898 р.** | Будинок цегляний п’ятиповерховий. Прибутковий будинок купця 2-ї гільдії Михайла Дмитровича Аристархова. Архітектор - А. Краус. Стиль - історизм, з елементами неоренесансу. Будинок П-образний, займає цілий квартал між вул. Басейной, Шота Руставелі та Еспланадною. Має значне містобудівне значення. Цінна пам'ятка культурного надбання м. Києва | | Внести будівлю до переліку щойновиявлених пам'яток архітектури |
| **34.** | **Прибутковий житловий будинок** | Басейна вул., 13 | **1897 р.** | Будинок цегляний, чотириповерховий. Стиль - історизм. Має досить гарний цегляний декор - русти, пілястри, карнизи. Цінна пам'ятка культурного надбання м. Києва | | Внести будівлю до переліку щойновиявлених пам'яток архітектури |

| | | | | | | |
|---|---|---|---|---|---|---|
| **35.** | **Прибутковий житловий будинок (флігель)** | Бехтеревський пров., 4-б | **Кін. 19-поч. 20 ст.** | Будинок цегляний, чотириповерховий. Виконаний в спрощених формах історизму. Прикрашений стриманим декором - русти, лиштви. У наш час надбудовано мансардний поверх. | | Внести будівлю до переліку щойновиявлених пам'яток архітектури |
| **36.** | **Прибутковий житловий будинок** | Бехтеревський пров., 5 | **Кін. 19 - поч. 20 ст.** | Будинок цегляний, триповерховий. Стиль - неоготика. Прикрашений багатим цегляним декором. Вхідна група підкреслена неоготичним фронтоном. На початку 20 ст. у будинку мешкав академік живопису Володимир Менк. Цінна пам'ятка культурного надбання Києва. | | Внести будівлю до переліку щойновиявлених пам'яток архітектури |

| | | | | | | |
|---|---|---|---|---|---|---|
| **37.** | **Прибутковий житловий будинок** | Бєлінського Чеслава пров., 5, 5-А | **Поч. 20 ст.** | Будинок цегляний п’ятиповерховий. Стиль - український модерн. Має дуже цікавий модерновий декор - вертикальні тяги, лиштви. Вирізняється гарними пропорціями. Цінна пам'ятка культурного надбання м. Києва. До головного будинку прибудовано флігель №5-А, архітектура якого є спрощеним повторенням фасадної частини садиби. | 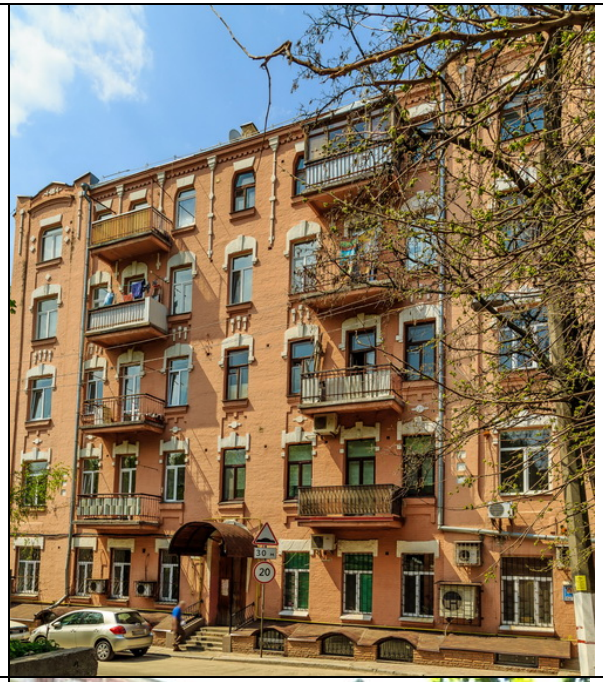 | Внести будівлю до переліку щойновиявлених пам'яток архітектури |
| **38.** | **Прибутковий житловий будинок** | Бєлінського Чеслава пров., 8 | **Поч. 20 ст.** | Будинок цегляний, чотириповерховий. Стиль - історизм. Має Т-образне планування та великі розміри. Декор - стриманий - рустовані пілястри, лиштви, карнизи. | | Внести будівлю до переліку щойновиявлених пам'яток архітектури |

| | | | | | | |
|---|---|---|---|---|---|---|
| **39.** | **Будинок Істоміна** | Борисоглібська вул., 7 | **Кін. 19-поч. 20 ст.** | Будинок цегляний, двоповерховий. Збудований купцем М.В. Істоміним, в стилі історизм. Має гарний цегляний декор. В новітній час закінчується реконструкція будівлі. | | Внести будівлю до переліку щойновиявлених пам'яток архітектури |
| **40.** | **Прибутковий будинок** | Борисоглібська вул., 8/13 | **Кін. 19-поч. 20 ст.** | Будинок цегляний, чотириповерховий. Збудований в стилі неоренесансу. Прикрашений дуже багатим декором з ліпниною та рустами. Розташований на розі вулиці і відіграє значне містобудівне значення. Цінна пам'ятка архітектури рубежу 19-20 ст. | | Внести будівлю до переліку щойновиявлених пам'яток архітектури.<br><br>Також, вважаємо за доцільне пропонувати будівлю до включення у перелік пам'яток архітектури національного значення. |

| | | | | | | |
|---|---|---|---|---|---|---|
| **41.** | **Прибутковий житловий будинок** | Борисоглібська вул., 9/15 | **1901 р.** | Будинок цегляний, чотириповерховий. Збудований з використанням прийомів неоренесенсу та неоруського напрямку історизму. Прикрашений дуже багатим декором з ліпниною. Розташований на розі вулиць і відіграє значне містобудівне значення. Цінна пам'ятка архітектури  початку 20 ст. | | Внести будівлю до переліку щойновиявлених пам'яток архітектури |
| **42.** | **Житловий будинок** | Борисоглібська вул., 10/10 | **1945 р.** | Будинок цегляний, 5-6 - поверховий. Стиль - радянський неокласицизм. Збудований на місці злочинно знищенної у 1935 році Борисоглібської церкви ( збудована у 1692 р.).  Будинок розташований на розі вулиць і відіграє значне містобудівне значення. | | Внести будівлю до переліку щойновиявлених пам'яток архітектури |

| | | | | | | |
|---|---|---|---|---|---|---|
| **43.** | **Прибутковий будинок Бражнікова** | Борисоглібська 17/1 | **Кін. 19 - поч. 20 ст.** | Будинок цегляний, чотириповерховий. Побудований купцем Федором Бражніковим у стилі неоренесанс з елементами класицизму. Прикрашений багатим ліпним та цегляним декором. Розташований на розі вулиць і має значне містобудівне значення. | | Внести будівлю до переліку щойновиявлених пам'яток архітектури |
| **44.** | **Прибутковий житловий будинок** | Братська вул., 5 | **Поч. 20 ст.** | Будинок цегяний, п'ятиповерховий. Стиль - унітарний, з елементами модерну. Має дуже лаконічний декор. Взірець економного прибуткового будинку початку 20 ст. | 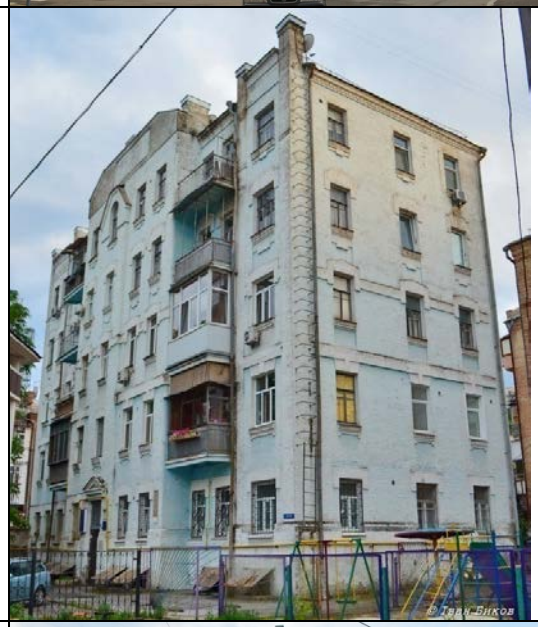 | Внести будівлю до переліку щойновиявлених пам'яток архітектури |
| **45.** | **Житловий будинок Детятіних** | Братська вул., 12 | **Кін. 19-поч. 20 ст.** | Будинок цегляний, триповерховий. Збудований купцем 2-ї гільдії Федором Детятіним у стилі історизм з елементами неокласик-цизму. Розташований на розі вулиць і відіграє значне містобудівне значення. Цінна пам'ятка архітектури рубежу 19-20 ст. | | Внести будівлю до переліку щойновиявлених пам'яток архітектури |

| | | | | | | |
|---|---|---|---|---|---|---|
| **46.** | **Прибутковий житловий будинок Грезера** | Бульварно-Кудрявська ( Воровського) вул., 35 | **1890-і рр.** | Прибутковий будинок Станіслава Грезера. Будинок цегляний. Первісно - двоповерховий, 3-й пов. надбудовано пізніше. Стиль - історизм. Прикрашений багатим цегляним декором. Особливо вирізняється карниз між 2 та 3 поверхами. Має значне містобудівне значення. Цінна пам'ятка культурного надбання міста Києва. | | Внести будівлю до переліку щойновиявлених пам'яток архітектури |
| **47.** | **Прибутковий житловий будинок** | Бульварно-Кудрявська (Воровського) вул., 37/14 | | Будинок цегляний, двоповерховий. Стиль - історизм з- елементами класицизму. Має стриманий класичний декор - русти, карнизи, лиштви. Цінна пам'ятка культурного надбання міста Києва | 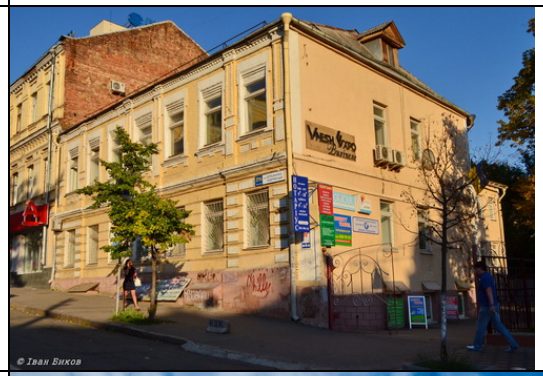  | Внести будівлю до переліку щойновиявлених пам'яток архітектури |
| **48.** | **Прибутковий житловий будинок Мітяєвої** | Бульварно-Кудрявська (Воровського) вул., 40 | **1890-і рр..** | Будинок цегляний, триповерховий. Прибутковий будинок Мітяєвої Софії Васильовни. Стиль - київський неоренесанс. Має асиметричний головний фасад. Вхідна група підкреслена ризалітом та фронтончиком. Будинок прикрашений багатим цегляним та ліпним декором - тяги, складні карнизи, ліпнина. Цінна пам'ятка культурного надбання міста Києва | | Внести будівлю до переліку щойновиявлених пам'яток архітектури |

| | | | | | | |
|---|---|---|---|---|---|---|
| **49.** | **Садибний житловий будинок Афоніних** | Бульварно-Кудрявська (Воровського) вул., 42 | **Кін. 19-поч. 20 ст.** | Будинок цегляний, триповерховий. Садибний будинок родини купців Афоніних. Виконаний в оригінальному неороманському еклектичному стилі. Маленька будівля надзвичайно монументальна. 3-й пов. декорований арочними вікнами, складними лопатками, нішами та карнизом. Цінна пам'ятка культурного надбання міста Києва. | 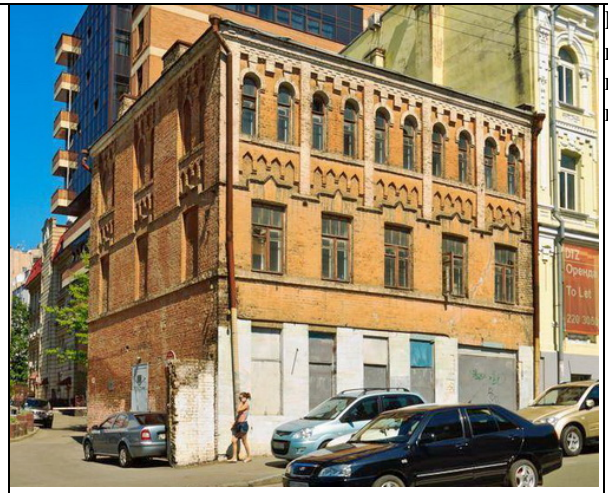 | Внести будівлю до переліку щойновиявлених пам'яток архітектури |
| **50.** | **Житловий будинок** | Бульварно-Кудрявська (Воровського) вул., 45-Б | **1930-і рр.** | Будинок цегляний ,п'ятиповерховий. Стиль - радянський конструктивізм. Головний фасад підкреслений двома ризалітами. декор стриманий - русти, пілястри, масивні карнизи. Цінна пам'ятка культурного надбання міста Києва | | Внести будівлю до переліку щойновиявлених пам'яток архітектури |
| **51.** | **Житловий будинок** | Бульварно-Кудрявська (Воровського) вул., 47/14 | **Кін. 19-поч. 20 ст.** | Будинок цегляний, двоповерховий. Стиль - історизм, з елементами модерну. Вирізняється гарним та ошатним цегляним декором - складні карнизи, лиштви, декоративні ніші. Розташований на розі вулиць, має вагоме містобудівне значення. Цінна пам'ятка культурного надбання міста Києва. | | Внести будівлю до переліку щойновиявлених пам'яток архітектури |

| | | | | | | |
|---|---|---|---|---|---|---|
| **52.** | **Житловий будинок** | Бутишев (Іванова) пров., 10/10 | **Кін. 19 ст.** | Будинок цегляний, двоповерховий. Стиль - історизм, з елементами класицизму. Прикрашений гарним, багатим декором - русти, лиштви, карнизи. Розташований на розі вулиць, має вагоме місто-будівне значення. Цінна пам'ятка культурного надбання міста Києва. | | Внести будівлю до переліку щойновиявлених пам'яток архітектури |
| **53.** | **Прибутковий житловий будинок Ракітіних** | Бутишев (Іванова) пров., 14 | **1899-1900 рр.** | Будинок цегляний, триповерховий. Прибутковий будинок братів Миколи, Володимира та Петра Ракітіних. Стиль - історизм. Має гарний цегляний декор. Центральна вісь фланкована ризалітом. Дата будівництва "1900" викладена цеглою на бічному фасаді, який мав бути закритим іншим будинком - примха будівельників. Цінна пам'ятка культурного надбання міста Києва. | | Внести будівлю до переліку щойновиявлених пам'яток архітектури |
| **54.** | **Прибутковий житловий будинок Бельбекової** | Бутишев (Іванова) пров., 19 | **1900 р.** | Будинок цегляний, чотриповерховий, флігель - двоповерховий. Прибутковий будинок Софії Бельбекової. Стиль - історизм, з елементами модерну. Має гарний, стриманий цегляний декор - пілястри, карнизи... Цінна пам'ятка культурного надбання міста Києва. | | Внести будівлю до переліку щойновиявлених пам'яток архітектури |

| | | | | | | |
|---|---|---|---|---|---|---|
| **55.** | **Сдибний житловий будинок Андріяш** | Введенська вул., 25 | **Кін. 19 ст.** | Будинок двоповерховий. 1-й пов. - мурований, 2-й - дерев'яний, обкладений цеглою. САдиба родини Андріяш. Збереглись дерев'яні різьблені карнизи та лиштви вікон. Рідкісна будівля Старого Києва | | Внести будівлю до переліку щойновиявлених пам'яток архітектури |
| **56.** | **Прибутковий житловий будинок Крюкова** | Велика Васильківська вул., 4 | **1890-і рр.** | Будинок цегляний триповерховий. Прибутковий будинок купця 2-ї гільдії Крюкова Матвія Федоровича. Стиль - неоренесанс. Прикрашений вишуканим декором - складні карнизи, лиштви, рустиі. Центральна вісь будинку підкреслена ризалітом. Рідкісна пам'ятка культурного надбання м. Києва | 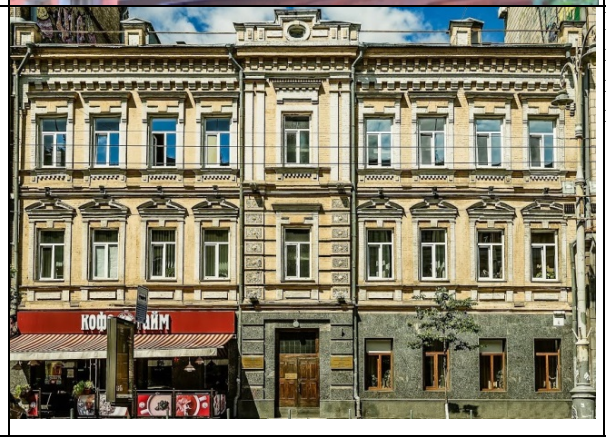 | Внести будівлю до переліку щойновиявлених пам'яток архітектури |

| | | | | | | |
|---|---|---|---|---|---|---|
| **57.** | **Прибутковий житловий будинок (флігель)** | Велика Васильківська вул., 4-А | **Кін. 19 ст.** | Будинок цегляний, двоповерховий. Стиль - історизм. Прикрашений стриманим цегляним декором. | | Внести будівлю до переліку щойновиявлених пам'яток архітектури |
| **58.** | **Адміністративний будинок** | Велика Васильківська вул., 8 | **1950-і рр.** | Будинок цегляний, п'ятиповерховий. Стиль - радянський неокласицизм. Прикрашений рустами, балконами на фігурних консолях, монументальним карнизом. Цінна пам'ятка культурного надбання м. Києва | | Внести будівлю до переліку щойновиявлених пам'яток архітектури |
| **59.** | **Прибутковий житловий будинок Бендерського** | Велика Васильківська вул., 21 | **1898 р.** | Будинок цегляний, чотириповерховий. Збудований купцем 1-ї гільдії. , виноторговцем Львом Аврамовичем Бендерським, старостою Купецької синагоги. Архітектор - А.Ф. Краус. Стиль - неоренесансс. Прикрашений вишуканим декором. Має гарні пропорції. Центральна вісь підкреслена ризалітом, який увінчаний декоративним куполом. Рідкісна пам'ятка культурного надбання м. Києва | | Внести будівлю до переліку щойновиявлених пам'яток архітектури.<br><br>Також, вважаємо за доцільне пропонувати будівлю до включення у перелік пам'яток архітектури національного значення. |

| | | | | | | |
|---|---|---|---|---|---|---|
| **60.** | **Кінний цирковий манеж Крутікова** | Велика Васильківська вул., 36-Б | **1890 р.** | Будівля цегляна, двоярусна. Кінний цирковий манеж Крутікова на 200 місць. Перша циркова будівля, зведена Петром Крутіковим на власній ділянці. Стиль - київський неоренесанс. Прикрашена вишуканим цегляним та ліпним декором - напівколони, карнизи, вінки, вікна-аркади, декоративні розетки. На фасаді розташований горельєф вази з квітами. Будівля манежу - рідкісна пам'ятка культурного надбання міста Києва. | 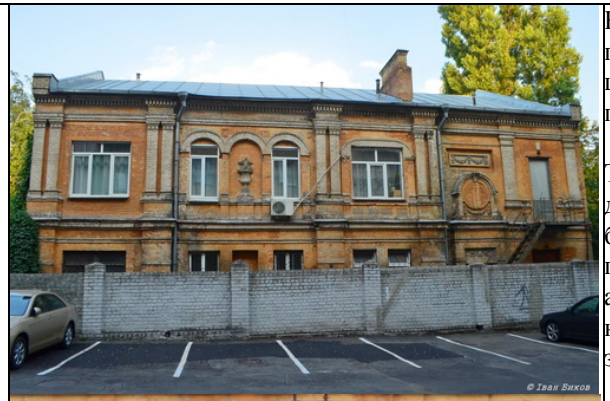 | Внести будівлю до переліку щойновиявлених пам'яток архітектури.<br><br>Також, вважаємо за доцільне пропонувати будівлю до включення у перелік пам'яток архітектури національного значення. |

| | | | | | | |
|---|---|---|---|---|---|---|
| **61.** | **Прибутковий житловий будинок Свєшнікова** | Велика Васильківська вул. 49 | **1890-і рр.** | Будинок цегляний п'ятиповерховий. Прибутковий будинок купця 2-ї гільдії (галантерейний магазин на Хрещатику 43) Свєшникова Миколи Петровича. Стиль - історизм, з елементами модерну. Має лаконічний, стриманий цегляний декор. | 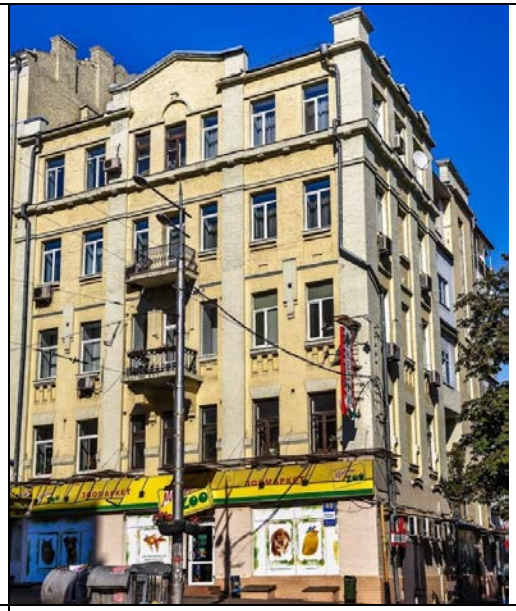 | Внести будівлю до переліку щойновиявлених пам'яток архітектури |
| **62.** | **Прибутковий житловий будинок Ясько** | Велика васильківська вул., 63 | **Кін 1890-х рр.** | Будинок цегляний триповерховий. Прибутковий будинок купця Ясько Григорія Савовича(виробництво цегли) . Архітектор- А.Ф. Краус. Стиль - неоренесанс. Прикрашений витонченим декором - пілястри, русти, лиштви, карнизи, ліпнина. Цінна пам'ятка культур-ного надбання м. Києва | | Внести будівлю до переліку щойновиявлених пам'яток архітектури |
| **63.** | **Адміністративний будинок** | Велика Васильківська вул., 65 | **1900-і рр., добудова - 1945 р.** | Будинок цегляний, чотириповерховий. нижні 2 пов. збудовані у 1900-х рр. в неокласичному стилі, верхні поверхи - у 1945 р. в стилі радянський ретроспективізм. Розташований на розі вулиць. Має значне містобудівне значення. | | Внести будівлю до переліку щойновиявленх пам'яток архітектури |

| | | | | | | |
|---|---|---|---|---|---|---|
| **64.** | **Прибутковий житловий будинок Смирнова** | Велика васильківська вул., 89 | **1880-і рр.** | Будинок цегляний чотириповерховий. Прибутковий будинок Олексія Смирнова. Стиль - історизм, з елементами неоренесансу. Центральна вісь підкреслена ризалітом з багатим ліпним декором. Цінна пам'ятка культурного надбання м. Києва | | Внести будівлю до переліку щойновиявлених пам'яток архітектури |
| **65.** | **Прибутковий житловий будинок** | Велика васильківська вул., 91 | **Кін. 19 ст.** | Будинок цегляний, триповерховий. Стиль - історизм. Прикрашений стриманим цегляним декором. | | Внести будівлю до переліку щойновиявлених пам'яток архітектури |
| **66.** | **Прибутковий житловий будинок** | Велика васильківська вул., 95 | **Кін. 19 ст.** | Будинок цегляний, триповерховий. Стиль - історизм. Прикрашений стриманим цегляним декором. | | Внести будівлю до переліку щойновиявлених пам'яток архітектури |

| | | | | | | |
|---|---|---|---|---|---|---|
| **67.** | **Четверта Київська гімназія ( Ново-Строєнська гімназія), в якій працювали і навчалися відомі діячі науки і культури** | Велика Васильківська вул., 96 | **1897-98 рр.** | Визначна будівля 4-і гімназії збудована за рахунок М.А. Терещенко, за проектом архітектора М. Чекмарьова. Стиль - неокласицизм. В плані - П-подібна. Має центральний корпус та флігелі. Прикрашена багатим неокласичним декором - портики, колонади, тощо. Учнями гімназії були - співак О. Вертинський, художник В.В. Кричевський, польський письменник Ярослав Івашкевич. | 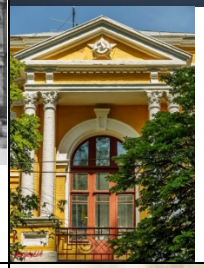 | Внести будівлю до переліку щойновиявлених пам'яток архітектури та історії.<br><br>Також, вважаємо за доцільне пропонувати будівлю до включення у перелік пам'яток архітектури національного значення. |
| **68.** | **Прибутковий житловий будинок** | Велика васильківська вул., 97 | **Поч. 20 ст.** | Будинок цегляний, п'ятиповерховий. 5-й пов. надбудовано пізніше. Стиль - модерн. Має стриманий модерновий декор. Цінна пам'ятка культурного надбання м. Києва | | Внести будівлю до переліку щойновиявлених пам'яток архітектури |

| | | | | | | |
|---|---|---|---|---|---|---|
| **69.** | **Житловий будинок** | Велика Васильківська вул., 126 | **1932 р.** | Будинок цегляний, чотириповерховий. Стиль - радянський неокласицизм. Будинок монументальний. Головний фасад симетричний, підкреслений масивним ризалітом з фронтоном. Декор стриманий - карнизи, декоративні елементи. | | Внести будівлю до переліку щойновиявлених пам'яток архітектури |
| **70.** | **Житловий будинок ( флігель)** | Велика Житомирська вул., 34-А | **Кін. 19 ст.** | Будинок цегляний, триповерховий. Стиль - історизм з елементами неороманіки. Прикрашений цегляним декором. Розташований в історичному центрі Києва - на Парковій Алеї. Відіграє значне містобудівне значення. Закинутий, знаходиться в стані руїни! | | Внести будівлю до переліку щойновиявлених пам'яток архітектури |
| **71.** | **Житній ринок** | Верхній Вал вул., 16 | **1980 р.** | | | Внести будівлю до переліку щойновиявлених пам'яток архітектури |

| | | | | | | |
|---|---|---|---|---|---|---|
| **72.** | **Житловий будинок** | Вознесенський узвіз, 14 | **Кін. 19 ст.** | Будинок цегляний, чотириповерховий. Стиль - історизм. Прикрашений декором за неоросійськими мотивами. Розташований на розі вулиць. Має містобудівне значення. | 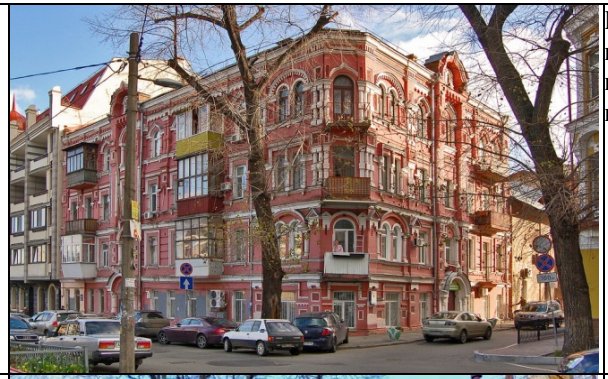 | Внести будівлю до переліку щойновиявлених пам'яток архітектури |
| **73.** | **Лікарня для вчених НАН України** | Вознесенський узвіз, 22 | **Поч. 20 ст.** | Будівля цегляна, первісно - двоповерхова, 3-й пов. надбудовано пізніше. Зараз - лікарня для вчених НАН України. Стиль - історизм. Прикрашена стриманим цегляним декором. Цінна пам'ятка культурного надбання міста Києва. | | Внести будівлю до переліку щойновиявлених пам'яток архітектури |
| **74.** | **Житловий будинок** | Вознесенський узвіз, 26 | **Кін. 19 -поч. 20 ст.** | Будинок цегляний, 2-3-поверховий. Збудований в стилі історизм з елементами неоренесансу. Прикрашений вишуканим декором ! Закинутий, знаходиться в стані руїни! | | Внести будівлю до переліку щойновиявлених пам'яток архітектури |

| | | | | | | |
|---|---|---|---|---|---|---|
| **75.** | **Малий зал національної філармонії** | Володимирський узвіз, 2 | **1934 р.** | Будинок цегляний, двоповерховий. Збудований для розміщення технічних гуртків Палацу піонерів. Архітектор - В.І. Заболотний. Стиль - радянський неокласицизм. Вхідна група виконана у вигляді напівротонди з балконом на 2-у пов. Будівля багато прикрашена класичним декором. У залі виступали відомі співаки та гурти. Цінна пам'ятка культурного надбання Києва. | | Внести будівлю до переліку щойновиявлених пам'яток архітектури та історії |
| **76.** | **Житловий будинок працівників Річфлоту** | Волоська вул. 55/57, Оболонська вул., 36 | **1950 р.** | Будинок цегляний, триповерховий, індивідуального проекту. Розташований на розі вулиць, має значне містобудівне значення. Прикрашений неокласичним декором та декоративною баштою. | 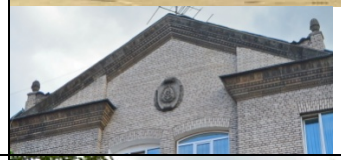 | Внести будівлю до переліку щойновиявлених пам'яток архітектури |
| **77.** | **Житловий будинок** | Волховська вул., 3 ( ДВРЗ) | **1930-ті рр.** | Будинок цегляний, триповерховий, зведений за типовим проектом. Стиль - радянський неокласицизм.Має стриманий декор - пілястри, лиштви, русти. | | Внести будівлю до переліку щойновиявлених пам'яток архітектури |

| | | | | | | |
|---|---|---|---|---|---|---|
| **78.** | **Житловий будинок** | Волховська вул., 5 ( ДВРЗ) | **1930-ті рр.** | Будинок цегляний, триповерховий, зведений за типовим проектом. Стиль - радянський неокласицизм.Має стриманий декор - пілястри, лиштви, русти. | | Внести будівлю до переліку щойновиявлених пам'яток архітектури |
| **79.** | **Прибутковий житловий будинок** | Гайцана Миколи вул., 4 | **Поч. 20 ст.** | Будинок цегляний, триповерховий. Стиль - історизм, з елементами модерну. Прикрашений стриманим цегляним декором. Центральна вісь підкреслена ризалітом. | | Внести будівлю до переліку щойновиявлених пам'яток архітектури |
| **80.** | **Прибутковий житловий будинок** | Гайцана Миколи вул., 8/9 | **Кін. 19-поч. 20 ст.** | Будинок цегляний, триповерховий. Стиль - історизм з елементами неоренесансу. Має гарний цегляний декор. Розташований на розі вулиць, має вагоме містобудівне значення. Наріжний кут будинку підкреслений ризалітом, який завершується фронтончиком. Цінна пам'ятка культурного надбання міста Києва. | | Внести будівлю до переліку щойновиявлених пам'яток архітектури |

| | | | | | | |
|---|---|---|---|---|---|---|
| **81.** | **Житловий будинок** | Гамарника вул.,75-А ( Пуща-Водиця) | **Поч. 20 ст.** | Дерев'яна. Стиль- модерн. Будівля прикрашена модерновою башточкою та багатим різьбленням. Цінна пам'ятка культурного надбання міста Києва. | | Внести будівлю до переліку щойновиявлених пам'яток архітектури |
| **82.** | **Житловий будинок** ( прибутковий будинок) | Георгіївський пров., 7 | **Кін. 19 ст.** | Будинок цегляний, чотириповерховий. Збудований в стилі історизм, з елементами неоренесансу. Прикрашений вишуканим декором. Цінна пам'ятка культурного надбання міста Києва. | | Внести будівлю до переліку щойновиявлених пам'яток архітектури |
| **83.** | **Склеп Качковських** | Герцена вул. (на території парку "Кирилівський Гай", колишнє Кирилівське кладовище ) | **Бл. 1898 р.** | Єдина збережена споруда Кирилівського кладовища. Матеріал - бетон. Стиль - модерн. Цінна пам'ятка культурного надбання міста Києва. | | Внести будівлю до переліку щойновиявлених пам'яток архітектури та монументального мистецтва |

| | | | | | | |
|---|---|---|---|---|---|---|
| **84.** | **Прибутковий житловий будинок Губарєвої** | Гоголівська вул. 21 | Поч. 20 ст. | Будинок цегляний чотириповерховий. Прибутковий будинок Марії Губарєвої. Стиль - модерн. Має дуже стриманий цегляний декор. Вхідна група підкреслена ризалітом з фронтончиком. | | Внести будівлю до переліку щойновиявлених пам'яток архітектури |
| **85.** | **Прибутковий житловий будинок (флігель) Воробйових** | Гончара Олеся вул. 37-А | **1902 р.** | Будинок цегляний чотириповерховий. Побудований на ділянці родини Воробйових. Будинок цегляний, чотириповерховий. Стиль - історизм. Прикрашений багатим, важким цегляним декором - русти, рустовані пілястри, лиштви, карнизи. Зберіг фасади з жовтої київської цегли. Цінна пам'ятка культурного надбання міста Києва. | | Внести будівлю до переліку щойновиявлених пам'яток архітектури |
| **86.** | **Адміністративний будинок** ( зараз - Державний департамент продовольства Мінагрополітики України ) | Грінченка Бориса вул., 1 | **1956 р.** | Будинок цегляний, 6-8 поверховий. Стиль - раціоналізм, з елементами радянського необароко. Архітектори - В. Гопкало, С. Пастухов. Будинок виходить торцем на Майдан Незалежності і бере участь у формуванні архітектурного образу західної частини Майдану. Має значне містобудівне значення. | | Внести будівлю до переліку щойновиявлених пам'яток архітектури |

| | | | | | | |
|---|---|---|---|---|---|---|
| **87.** | **Житловий будинок** | Грінченка Бориса вул., 2,4., пров. Шевченка, 1 | **1955 р.** | Будинок цегляний, 5-6-поверховий. Стиль - радянське необароко. Архітектори - Р. Книжник, В. Куригіна. Будинок монументальний, головний фасад виходить на Майдан Незалежності. Цей фасад пластично збагачений лоджіями, над розкріпованим карнизом розташовано трипрогінну аркаду. Будівля формує архітектурний облік головної площі країни, має дуже значне містобудівне значення. | 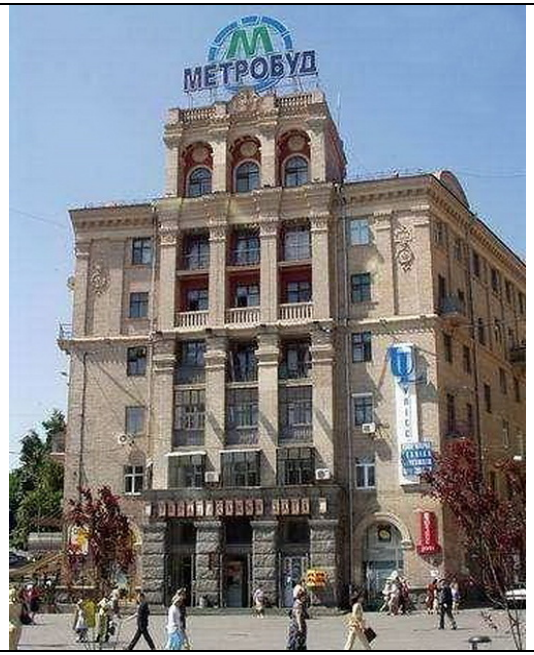 | Внести будівлю до переліку щойновиявлених пам'яток архітектури |
| **88.** | **Будинок архітектора** | Грінченко Бориса вул., 7 | **1959 р.** | Будинок цегляний, триповерховий. Архітектор - А.В. Петрушенко. Стиль - радянський неокласицизм. Головний фасад підкреслений чотириколонною вхідною групою та монументальним фронтоном. Будинок має виставкову залу, концертну залу на 400 місць. Цінна пам'ятка культурного надбання міста Києва. | | Внести будівлю до переліку щойновиявлених пам'яток архітектури |

| | | | | | | |
|---|---|---|---|---|---|---|
| **89.** | **Столичний ломбард, прибуткові будинки ( пізніше - Адміністративні будівлі Київметробуду)** | Грінченка Бориса вул., 8 | **Кін. 19- поч. 20 ст., 1909 р, реконструкція - 1952-53 рр.** | Основа нинішнього комплексу будівель Київметробуду складається з двох дореволюційних прибуткових будинків в стилі історизм ( кін. 19-поч. 20 ст.) та Столичного ломбарду в стилі модерн ( 1909 р., арх. В. Осьмак). Разом будинки створили два прямокутника внутрішніми замкненими дворами. Після Другої світової війни, будинки реконструйовані під потреби Київметробуду. Проект виконав київський архітектор Ігор Масленков. Будівлі отримали зовнішній декор в стилі радянського класицизму. Прикрашені монументальними карнизами. Вулиця Грінченка проходить крізь велику арку під будинком. Арка багато декорована, прикрашена величними скульптурами робітників. Фасад колишнього ломбарду зберіг модерновий декор - в т. ч. жезл Меркурія, символ комерції, який поєднано з якорем , символом порятунку... Комплекс споруд - оригінальна та цінна пам'ятка культурного надбання міста Києва. | 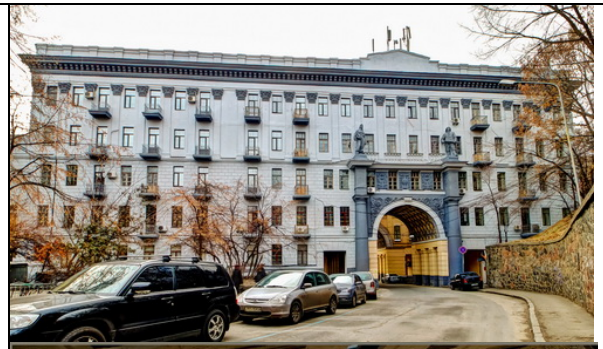 | Внести будівлю до переліку щойновиявлених пам'яток архітектури |

| | | | | | | |
|---|---|---|---|---|---|---|
| **90.** | **Садибний житловий будинок** | Делегатський пров., 6 | **Поч. 20 ст.** | Будинок цегляний, двоповерховий. Збудований в стилі історизм з елементами модерну. Цінний взірець дореволюційної міської садиби у місцевості Татарка | | Внести будівлю до переліку щойновиявлених пам'яток архітектури |
| **91.** | **Садибний житловий будинок** | Делегатський пров. 12 | **Поч. 20 ст.** | Будинок цегляний, одноповерховий. Збудований в стилі історизм. Цінний взірець дореволюційної міської садиби у місцевості Татарка | | Внести будівлю до переліку щойновиявлених пам'яток архітектури |
| **92.** | **Будинок районого комітету КПУ** | Ділова ( Димитрова ) вул. 2/1-А | **1953-58 рр.** | Будинок цегляний, триповерховий. Монументальний, має симетричну композицію. Стиль - радянський неокласицизм. Прикрашений багато оздобленою вхідною групою. Архітектор - С. Г. Михайлова. Будинок з усіх боків оточений новітньою багатоповерховою забудовою. | | Внести будівлю до переліку щойновиявлених пам'яток архітектури |

| | | | | | | |
|---|---|---|---|---|---|---|
| **93.** | **Прибутковий житловий будинок** | Ділова ( Димитрова) вул., 11 | **Поч. 20 ст., добудова - 1938 р.** | Будинок цегляний, чотириповерховий. Стиль - історизм з елементами класицизму. | | Внести будівлю до переліку щойновиявлених пам'яток архітектури |
| **94.** | **Прибутковий житловий будинок Карлова** | Дмитрівська вул., 21 | **1898 р.** | Будинок цегляний двоповерховий з мансардою. Прибутковий будинок колишнього солдата Луки Карлова. Стиль - історизм. Прикрашений оригінальним, багатим цегляним декором. Датування будинку позначене на фасаді. В новітній час будинок надбудовано двома дисгармонійними мансардними поверхами. Цінна пам'ятка культурного надбання м. Києва | | Внести будівлю до переліку щойновиявлених пам'яток архітектури |
| **95.** | **Прибутковий житловий будинок ( флігель) Устинович** | Дмитрівська вул. 23-б | **Кін. 1890-х рр.** | Прибутковий будинок Наталі Устинович. Цегляний, триповерховий. Стиль - історизм. Прикрашений гарним цегляним декором - карнизи, лиштви, русти. Вхідна група підкреслена ризалітом. Збереглись первинні вікна над входом. Будинок зберіг первинний фасад ж жовтої київської цегли. Цінна пам'ятка культурного надбання міста Києва. | | Внести будівлю до переліку щойновиявлених пам'яток архітектури |

| | | | | | | |
|---|---|---|---|---|---|---|
| **96.** | **Прибутковий житловий будинок Шабловського** | Дмитрівська вул., 25 | **Кін 1890-рр.** | Будинок цегляний двоповерховий. Прибутковий будинок Івана Шабловського. Стиль – історизм. Прикрашений стриманим цегляним декором. Вісь будинку підкреслена ризалітом | | Внести будівлю до переліку щойновиявлених пам'яток архітектури |
| **97.** | **Прибутковий житловий будинок Штейн** | Дмитрівська вул. 37-а | **1900-і рр.** | Прибутковий будинок родини Штейн. Цегляний, чотириповерховий. Побудований в стилі модерн. Має оригінальні архітектуру та декор. Головний фасад завершено модерним фронтоном з циркульним вікном. Бічні ризаліти прикрашені ліпними барельєфами. Має вагоие містобудівне значення. Рідкісна пам'ятка культурного надбання міста Києва. | | Внести будівлю до переліку щойновиявлених пам'яток архітектури.<br><br>Також, вважаємо за доцільне пропонувати будівлю до включення у перелік пам'яток архітектури національного значення. |
| **98.** | **Прибутковий житловий будинок (флігель) Штейн** | Дмитрівська вул. 37-б | **1900-і рр.** | Флігель садиби родини Штейн за №37. Цегляний, триповерховий. Стиль - історизм. Прикрашений багатим цегляним декором - карнизи, лиштви, русти, тощо. Цінна пам'ятка культурного надбання міста Києва. | | Внести будівлю до переліку щойновиявлених пам'яток архітектури |

| | | | | | | |
|---|---|---|---|---|---|---|
| **99.** | **Ковбасна фабрика Бульйона** | Дмитрівська вул. 39, 21/39 | **1896 р.** | Будівля цегляна дво-триповерхова. Ковбасна фабрика купця 1-ї гільдії Карла Івановича Бульйона. Архітектор - Олександр Кривошеєв. Стиль - історизм. Прикрашена багатим цегляним декором. Особливо цікаві аркатурні карнизи з ліпними декоративними вставками. Рідкісна пам'ятка промислової архітектури м. Києва | | Внести будівлю до переліку щойновиявлених пам'яток архітектури |
| **100.** | **Прибутковий житловий будинок Скупова** | Дмитрівська вул., 58 | **Сер. 1900-х рр.** | Прибутковий будинок селянина Олександра Скупова. Стиль - неоготика. Прикрашений вишуканим цегляним декором. Вхідна група підкреслена ризалітом, який завершується неоготичним щипцем.Будинок має вікно-розу, складні карнизи та декор. Має велике містобудівне значення. Рідкісна пам'ятка культурного надбання міста Києва. | | Внести будівлю до переліку щойновиявлених пам'яток архітектури.<br><br>Також, вважаємо за доцільне пропонувати будівлю до включення у перелік пам'яток архітектури національного значення. |

| | | | | | | |
|---|---|---|---|---|---|---|
| **101.** | **Садибний житловий будинок** | Дмитрівська вул. 64 | **Поч. XX ст.** | Будинок цегляний, двоповерховий. Стиль - модерн. Будинок - рідкісний приклад збереженої київської садиби початку 20 ст. Прикрашений вишуканим модерновим цегляним декором. Зберіг нефарбовані фасади зі знаменитої київської жовтої цегли. Нажаль, в наш час будинок перкритий новим дисгармонуючим дахом, якмй потребує жемонтажу. Цінна пам'ятка культурного надбання м. Києва | 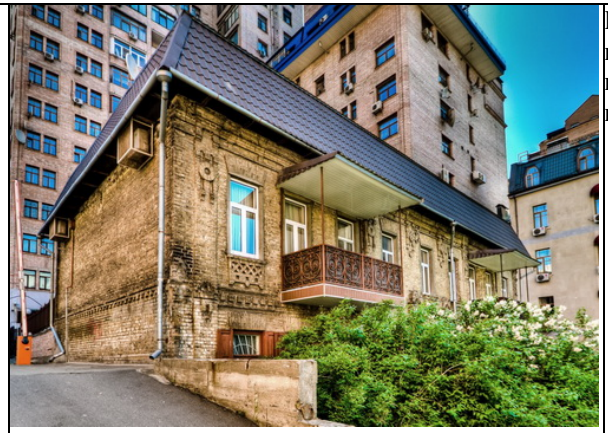 | Внести будівлю до переліку щойновиявлених пам'яток архітектури |
| **102.** | **Церква св. Миколая Мирлікійського та келії** | Дніпропетровське шосе, Монастир Різдва Богородиці ( Хутір Вільний,) | **1907-14 рр.** | Єдина збережена надземна споруда Гнилецького ( Різдва Богородиці) монастиря. Споруда цегляна. Стиль - історизм. Має стриманий декор - рустовані пілястри, лиштви. Цінна пам'ятка культурного надбання міста Києва | | Внести будівлю до переліку щойновиявлених пам'яток архітектури та історії |
| **103.** | **Житловий будинок** | Дончука Василя вул.,3 | **Кін. 19 ст.** | Будинок цегляний, двоповерховий. З дворового фасаду має дерев'яну мансарду. Стиль - історизм. Прикрашений стриманим цегляним декором. Взірець патріархальної забудови Старого Києва. | | Внести будівлю до переліку щойновиявленх пам'яток архітектури |

| | | | | | | |
|---|---|---|---|---|---|---|
| **104.** | **Житловий будинок** | Дончука Василя вул., 9 | **Кін. 19 ст.** | Будинок цегляний, однеоповерховий. Стиль - історизм. Прикрашений стриманим цегляним декором. Взірець патріархальної забудови Старого Києва. | | Внести будівлю до переліку щойновиявлених пам'яток архітектури |
| **105.** | **Центральний будинок меблів** | Дружби Народів бульв., 23 | **1984 р.** | Будівля зведена за проектом архітектора Наталії Чмутіної. Має складний та виразний дах з металевих конструкцій. Стиль - конструктивізм. Являє собою цінний взірець.інженерно-конструкторської думки епохи пізнього СРСР. | | Внести будівлю до переліку щойновиявлених пам'яток архітектури |
| **106.** | **Прибутковий житловий будинок** | Жилянська вул., 34 | **Поч. 20 ст.** | Будинок цегляний, чотириповерховий. Стиль - історизм, з елементами модерну. Прикрашений стриманим цегляним декором. Вхідна група підкреслена ризалітом, який завершений модерновим фронтоном. Цінна пам'ятка культурного надбання м. Києва | | Внести будівлю до переліку щойновиявлених пам'яток архітектури |

| | | | | | | |
|---|---|---|---|---|---|---|
| **107.** | **Прибутковий житловий будинок** | Жилянська вул.. 37/97 | **Поч. 20 ст.** | Будинок цегляний, чотириповерховий. Стил - модерн. Прикрашений вишуканим, стильним модерновим декором, оригінальними ліпними вставками. Має Г-образну форму, розташований на розі вул. Жилянської і Володимирської. Має вагоме містобудівне значення. Нещодавно будинок фахово відреставрований. Він є одним з кращих будинків в стилі модерн у столиці України. Рідкісна пам'ятка культурного надбання м. Києва. | 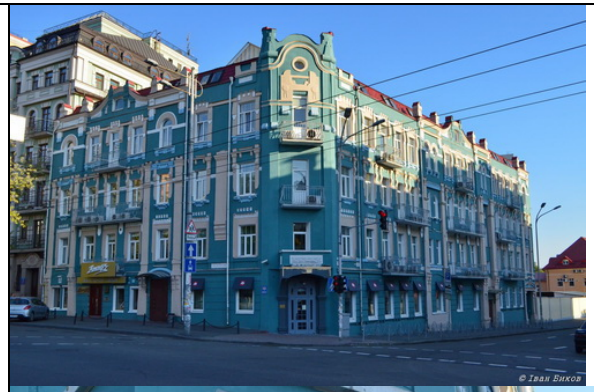 | Внести будівлю до переліку щойновиявлених пам'яток архітектури |
| **108.** | **Прибутковий житловий будинок** | Жилянська вул.,43-Б | **Бл. 1913 р.** | Будинок цегляний, триповерховий, Г-образний. Стиль - неоренесанс. Прикрашений гарним цегляним декором - русти, лиштви, карнизи. Нарідний кут підкреслений ризалітом з оригінальним декоративним вікном. Фронтончики по боках вікна мають рідкісну оздобу радянської доби - картуші з зображенням серпа і молота. Будинок розтащований на розі вулиць, має значне містобудівне значення. Цінна пам'ятка культурного надбання м. Києва. | 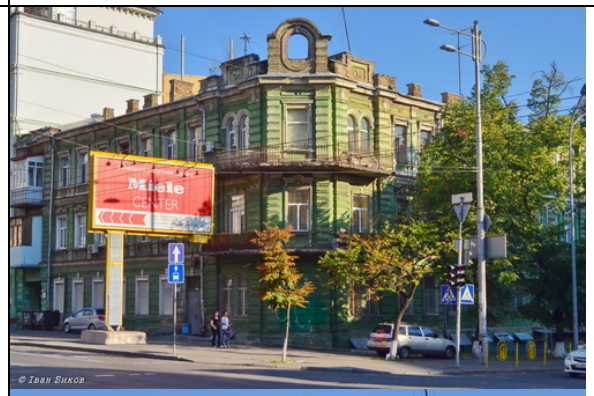 | Внести будівлю до переліку щойновиявлених пам'яток архітектури |

| | | | | | | |
|---|---|---|---|---|---|---|
| **109.** | **Прибутковий житловий будинок** | Жилянська вул.. 55 | **Прибл. 1903 р.** | Будинок цегляний, чотириповерховий, П-образний. Стиль - модерн. Прикрашений виразним модерновим декором. Центральна вісь та кути головного фасаду підкреслені ризалітами, центральний з яких завершений монументальним фронтоном. Вхідна група має вишуканий модерновий декор, зберегла первинні вікна. Один з кращіх будинків Києва у стилі модерн, цінна пам'ятка культурного надбання. | 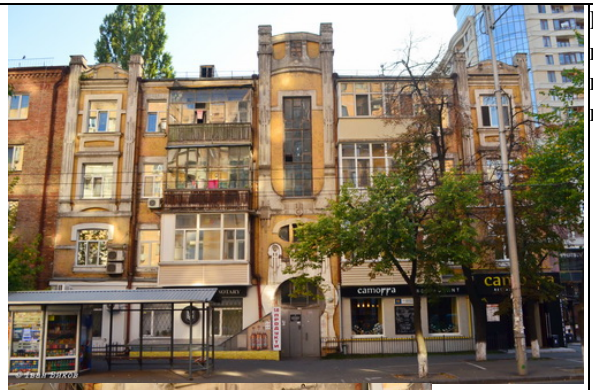 | Внести будівлю до переліку щойновиявлених пам'яток архітектури |
| **110.** | **Прибутковий житловий будинок** | Жилянська вул., 58 | **Кін 19-поч. 20 ст.** | Будинок цегляний, п'ятиповерховий, складається з двох Т-образних корпусів. Стиль - історизм. Прикрашений стриманим цегляним декором. | 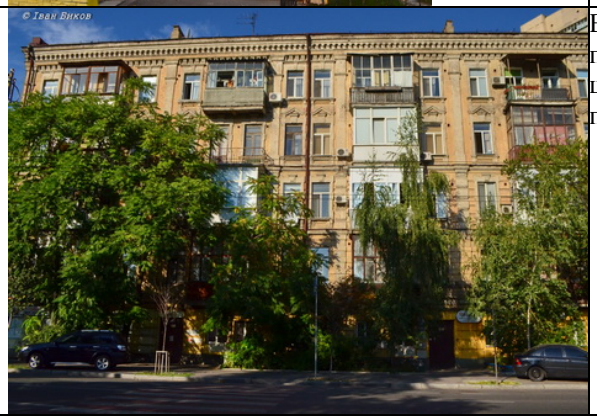 | Внести будівлю до переліку щойновиявлених пам'яток архітектури |

| | | | | | | |
|---|---|---|---|---|---|---|
| **111.** | **Житловий прибутковий будинок ( флігель)** | Жилянська вул., 58-Б | **Кін. 19-поч. 20 ст.** | Будинок цегляний, триповерховий. Стиль 0\-історизм. Має ошатний цегляний декор - русти, аркатурні карнизи. Цінна пам'ятка культурного надбання м. Києва. | | Внести будівлю до переліку щойновиявлених пам'яток архітектури |
| **112.** | **Житловий прибутковий будинок** | Жилянська вул., 60 | **Кін. 19-поч. 20 ст.** | Будинок цегляний, первісно - триповерховий.4-й пов. надбудований пізніше. Стиль - неоренесанс. 2-й та 3-й поверхи прикрашені вишуканим ліпним та цегляним декором. Цінна пам'ятка культурного надбання м. Києва. | | Внести будівлю до переліку щойновиявлених пам'яток архітектури |
| **113.** | **Прибутковий житловий будинок ( флігель)** | Жилянська вул., 114 | **Кін. 19-поч. 20 ст.** | Будинок цегляний, триповерховий. Стиль - історизм. Прикрашений стриманим цегляним декором - карнизи, русти, лиштви. Центральна вісь підкреслена масивним ризалітом. Цінна пам'ятка культурного надбання міста Києва | | Внести будівлю до переліку щойновиявлених пам'яток архітектури |

| | | | | | | |
|---|---|---|---|---|---|---|
| **114.** | **Прибутковий житловий будинок** | Жилянська вул., 116-А | **Кін. 19-поч. 20 ст.** | Будинок цегляний, чотириповерховий. Стиль - неоготика з елементами історизму. Головний фасад членований трьома ризалітами. Будинок прикрашений вишуканим, оригінальним неоготичним та цегляним декором. Має цікаву ліпнину. Завершення ризалітів декоровано складними карнизами. Рідкісна пам'ятка культурного надбання міста Києва | | Внести будівлю до переліку щойновиявлених пам'яток архітектури |
| **115.** | | Жилянська вул., 126-А | | Будинок цегляний, 2-3-поверховий. Стиль - історизм, з елементами класицизму. Має стриманий цегляний декор. | 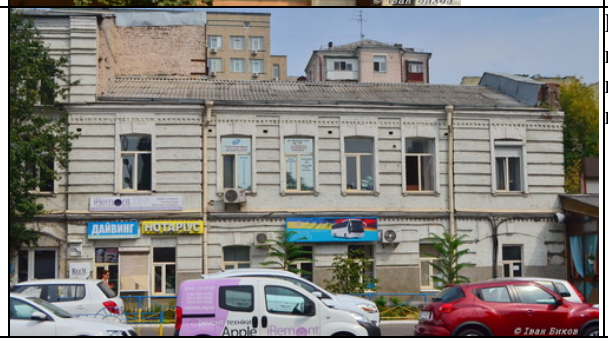 | Внести будівлю до переліку щойновиявлених пам'яток архітектури |

| | | | | | | |
|---|---|---|---|---|---|---|
| **116.** | **Прибутковий житловий будинок** | Житньоторзька вул., 8 | **Кін. 19 ст.** | Будинок цегляний, триповерховий. Стиль - історизм. Прикрашений гарним цегляним декором. Зберіг фасади з жовтої цегли. Цінна пам'ятка культурного надбання м. Києва | | Внести будівлю до переліку щойновиявлених пам'яток архітектури |
| **117.** | **Житловий будинок** | Ігорівська вул.,1 | **2-а пол. 19 ст.** | Будинок цегляний, двоповерховий. Архітектура характерна для 2-ї пол. 19 ст. Стиль - історизм з елементами неоготики. Цінна споруда Старого Подолу. | 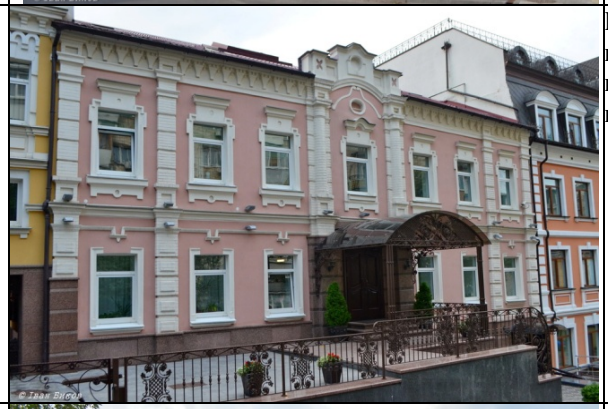 | Внести будівлю до переліку щойновиявлених пам'яток архітектури |
| **118.** | **Житловий будинок** | Ігорівська вул.,1/8 | **2-а пол. 19 ст.** | Будинок цегляний, двоповерховий. Архітектура характерна для 2-ї пол. 19 ст. Стиль - історизм з елементами класицизму. Цінна споруда Старого Подолу. | 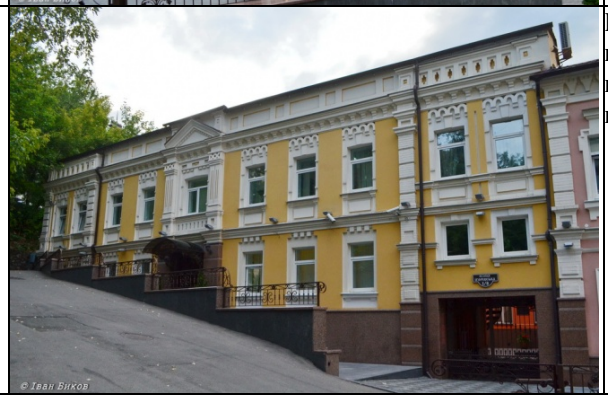 | Внести будівлю до переліку щойновиявлених пам'яток архітектури |

| | | | | | | |
|---|---|---|---|---|---|---|
| **119.** | **Прибутковий житловий будинок** | Інженерний пров. 4 | **Кін. 19 ст.** | Будинок цегляний триповерховий. Стиль - неокласицизм. Прикрашений рустами, класичними лиштвами, карнизами. У дворі будинку знаходиться найвища точка міста Києва – 196 метрів над рівнем моря. Цінна пам'ятка культурного надбання м. Києва | | Внести будівлю до переліку щойновиявлених пам'яток архітектури |
| **120.** | **Прибутковий житловий будинок** | Інженерний пров. 4-Б | **Кін. 19-поч. 20 ст.** | Будинок цегляний, двоповерховий. Стиль - історизм. Прикрашений рустами, простими лиштвами, карнизами. Вхід підкреслений ризалітом з фронтончиком. | | Внести будівлю до переліку щойновиявлених пам'яток архітектури |

| | | | | | | |
|---|---|---|---|---|---|---|
| **121.** | **Житловий комплекс Госплану** | Інститутська вул., 17/5, 19-а, 19-б, 19-в | **1938-41 рр.** | Житловий комплекс має 4-7 поверхів, цегляний. Складається з 4-х будинків. Стиль - унітарний з елементами неокласицизму. Архітектор - знаменитий Йосип Каракіс. | 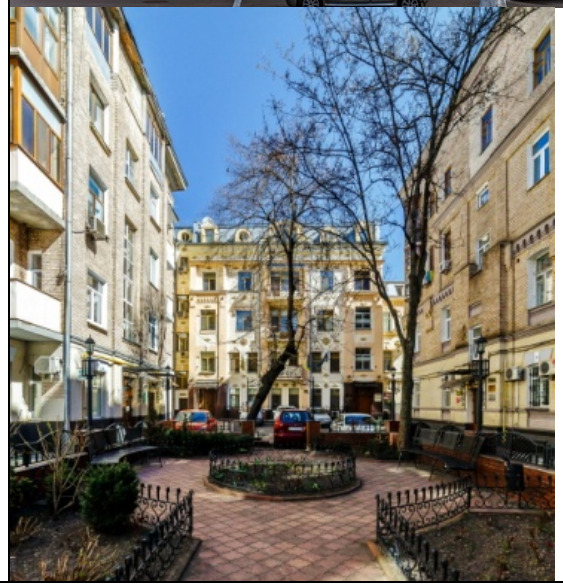 | Внести будівлю до переліку щойновиявлених пам'яток архітектури |

| | | | | | | |
|---|---|---|---|---|---|---|
| **122.** | **Прибутковий житловий будинок Демидовських** | Інститутська вул., 21/8 | **1884 р., добудови - 1936 р., 1976 р., 2007-13 рр.** | Первинно будинок - двоповерховий. Архітектор - Володимир Ніколаєв. У 1936 р. за проектом архітектора Йосипа Каракіса добудовано 3-й поверх, у 1976 р. - 4 поверх. У 2007-13 рр. за проектом архітектора Козака добудована 5-й мансардний поверх. Стиль - неокласицизм. Прикрашений декором. Будівля є своєрідним поєднанням творчого спадку архітекторів Ніколаєва та Каракіса. | | Внести будівлю до переліку щойновиявлених пам'яток архітектури |
| **123.** | **Прибутковий житловий будинок** | Кирилівська (Фрунзе) вул., 13-Г | **Кін. 19 ст.** | Будинок цегляний, триповерховий, з надбудованою пізніше мансардою. Стиль - історизм. | | Внести будівлю до переліку щойновиявлених пам'яток архітектури |

| | | | | | | |
|---|---|---|---|---|---|---|
| **124.** | **Прибутковий житловий будинок** | Кирилівська (Фрунзе) вул., 15 | **Кін. 19 ст.** | Будинок цегляний. Стиль - історизм з елементами модерну. Прикрашений оригінальним декором. Розташований на розі вулиць, має вагоме містобудівне значення. Цінна пам'ятка культурного надбання м. Києва | | Внести будівлю до переліку щойновиявлених пам'яток архітектури |
| **125.** | **Прибутковий житловий будинок** | Кирилівська (Фрунзе) вул., 17/2 | **Поч. 20 ст.** | Будинок цегляний. Стиль - модерн. Має стриманий модерновий декор. Цінна пам'ятка культурного надбання міста Києва | | Внести будівлю до переліку щойновиявлених пам'яток архітектури |
| **126.** | **Прибутковий житловий будинок** | Кирилівська (Фрунзе) вул., 24-А | **Кін. 19- поч. 20 ст.** | Будинок цегляний, первинно - триповерховий, 4-й пов. надбудований пізніше. Стиль - історизм, з елементами неоренесансу. Прикрашений вишуканим декором. Цінна пам'ятка культурного надбання міста Києва | 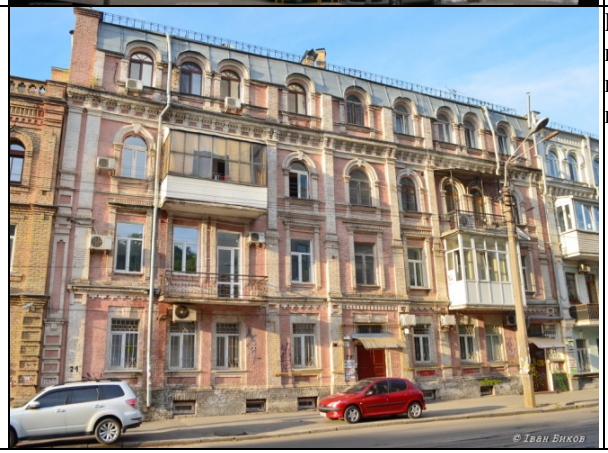 | Внести будівлю до переліку щойновиявлених пам'яток архітектури |

| | | | | | | |
|---|---|---|---|---|---|---|
| **127.** | **Прибутковий житловий будинок** | Кирилівська (Фрунзе) вул., 29 | **Поч. 20 ст.** | Будинок цегляний. Стиль - історизм з елементами класицизму. Прикрашений багатим декором - пілястри, лиштви, декоративні вставки. Зберіг автентичний вигляд. Цінна пам'ятка культурного надбання міста Києва | | Внести будівлю до переліку щойновиявлених пам'яток архітектури |
| **128.** | **Прибутковий житловий будинок** | Кирилівська (Фрунзе) вул., 31-Б | **1913 р.** | Будинок цегляний. Стиль - історизм з елементами класицизму. Цінна пам'ятка культурного надбання міста Києва | | Внести будівлю до переліку щойновиявлених пам'яток архітектури |

| | | | | | | |
|---|---|---|---|---|---|---|
| **129.** | **Прибутковий житловий будинок** | Кирилівська (Фрунзе) вул., 31-В | **1911 р.** | Будинок цегляний, триповерховий. Стиль - історизм з елементами класицизму . Вхідна група підкреслена ризалітом. Цінна пам'ятка культурного надбання Києва. | 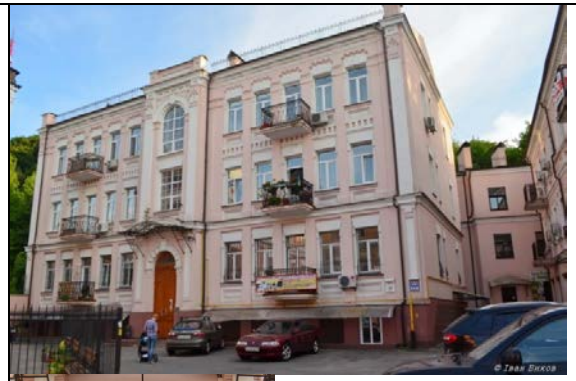 | Внести будівлю до переліку щойновиявлених пам'яток архітектури |
| **130.** | **Виробничі корпуси Київського пивоварного заводу** | Кирилівська (Фрунзе) вул., 41 | **Кін. 19 ст.** | Комплекс цегляний, 1-4-поверховий. Стиль - історизм. Прикрашений стриманим цегляним декором. Рідкісна промислова споруда, авторства знаменитого архітектора Володимира Ніколаєва. Цінна пам'ятка культурного надбання Києва. | 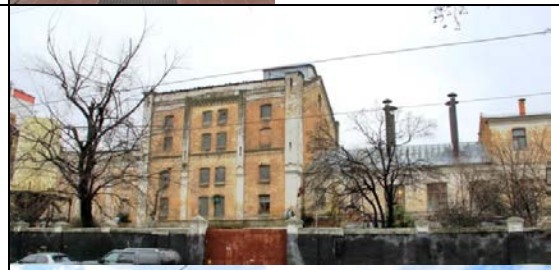 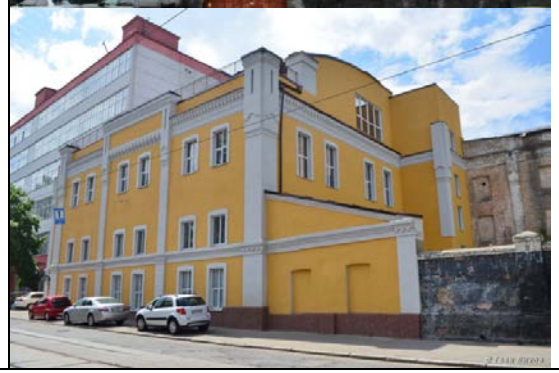 | Внести будівлю до переліку щойновиявлених пам'яток архітектури, науки і техніки. |

| | | | | | | |
|---|---|---|---|---|---|---|
| **131.** | **Садибний житловий будинок Карачун** | Кирилівська (Фрунзе) вул., 43 | **Кін. 19 ст.** | Садиба родини Карачун. Будинок цегляний, двоповерховий. Стиль-історизм. Арх. - В. Ніколаєв. Цінна житлова споруда авторства знаменитого архітектора Володимира Ніколаєва. | | Внести будівлю до переліку щойновиявлених пам'яток архітектури |
| **132.** | **Вхідна група Київського пивоварного заводу** | Кирилівська (Фрунзе) вул., 45 | **Кін. 19 ст.** | Класицизм. Цінна пам'ятка культурного надбання, має оригінальні пропілеї. Арх. - В. Ніколаєв. Цінна пам'ятка культурного надбання Києва. | | Внести будівлю до переліку щойновиявлених пам'яток архітектури та історії |
| **133.** | **Прибутковий житловий будинок** | Кирилівська (Фрунзе) вул., 47 | **Кін. 19 ст.** | Будинок цегляний, триповерховий. Стиль - історизм. Має гарні пропорції та багатий декор. Цінна пам'ятка культурного надбання Києва. | 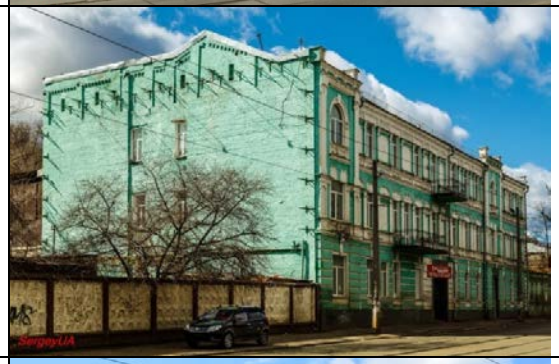 | Внести будівлю до переліку щойновиявлених пам'яток архітектури |
| **134.** | **Житловий будинок** | Кирилівська (Фрунзе) вул., 51/1 | **2 пол. 19 ст.** | Будинок цегляний. Стиль - історизм з елементами класицизму. Має вагоме містобудівне значення. Цінна пам'ятка культурного надбання Києва. | | Внести будівлю до переліку щойновиявлених пам'яток архітектури |

| | | | | | | |
|---|---|---|---|---|---|---|
| **135.** | **Житловий будинок** | Кирилівська (Фрунзе) вул., 60-А | **2 пол. 19 ст.** | Будинок цегляний, двоповерховий. Стиль - класицизм з елементами історизму. Двоповерховий, прикрашений декором. Зберіг автентичність. Цінна пам'ятка культурного надбання міста Києва | | Внести будівлю до переліку щойновиявлених пам'яток архітектури |
| **136.** | **Житловий будинок** | Кирилівська (Фрунзе) вул., 62-Б | **Кін. 19 ст.** | Будинок цегляний. Стиль - історизм. Двоповерховий, прикрашений декором. Зберіг автентичність. Цінна пам'ятка культурного надбання міста Києва | | Внести будівлю до переліку щойновиявлених пам'яток архітектури |
| **137.** | **Прибутковий житловий будинок** | Киянівський пров., 2 | **Кін. 19 ст.** | Будинок цегляний, триповерховий. Стиль - історизм. Розташований на розі вулиць. Прикрашений багатим цегляним декором. Цінна пам'ятка культурного надбання міста Києва | | Внести будівлю до переліку щойновиявлених пам'яток архітектури |

| | | | | | | |
|---|---|---|---|---|---|---|
| **138.** | **Кінотеатр "Жовтень"** | Костянтинівська вул., 26 | **1930-31 рр.** | Кінотеатр збудований за типовим проектом арх. Н.А. Троцького, під наглядом арх. В. Н. Рикова. Будівля двоповерхова, матеріал - залізобетон, цегла. Одна з небагатьох споруд міста в стилі чистого конструктивізму. | | Внести будівлю до переліку щойновиявлених пам'яток архітектури та історії |
| **139.** | **Прибутковий житловий будинок** | Костянтинівська вул., 54 | **Кін. 19 ст.** | Будинок цегляний. Стиль - історизм | 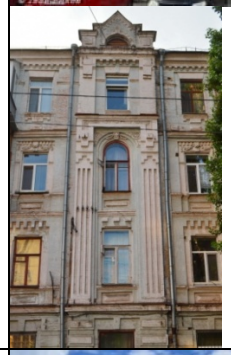 | Внести будівлю до переліку щойновиявлених пам'яток архітектури |
| **140.** | **Адміністративний будинок** | Костянтинівська вул., 64-А | **1930-і -40-і рр.** | Будинок цегляний, триповерховий. Стиль - неокласицизм. Зберіг автентичність. | | Внести будівлю до переліку щойновиявлених пам'яток архітектури |

| | | | | | | |
|---|---|---|---|---|---|---|
| **141.** | **Дачний житловий будинок** | Котельникова Михайла вул., 82 ( дачне селище "Святошин") | **Поч. 20 ст.** | Дачний будинок дерев'яний, одноповерховий, з горищем. Зберіг первинну шалівку, різьблений декор. Буднок має оригінальну башточку на південному фасаді. Цінна пам'ятка дачної забудови селища "Святошин" | | Внести будівлю до переліку щойновиявлених пам'яток архітектури |
| **142.** | **Польський педагогічний інститут** | Коцюбинського Юрія вул., 5 | **Поч. 1930-х рр.** | Будівля Польського педагогічного інституту. Архітектори - В. Заболотний, В. Дюмін, О. Недопака. Стиль - конструктивізм. Будинок 3-5-поверховий. Рідкісна будівля в стилі раннього радянського конструктивізму. Цінна пам'ятка культурного надбання міста Києва. | | Внести будівлю до переліку щойновиявлених пам'яток архітектури |
| **143.** | **Дитячий садок** | Краківська вул. 17/17 | **1951 р.** | | | Внести будівлю до переліку щойновиявлених пам'яток архітектури |

| | | | | | | |
|---|---|---|---|---|---|---|
| **144.** | **Житловий будинок** | Краківська вул. 19/10 | **1950-ті рр.** | | | Внести будівлю до переліку щойновиявлених пам'яток архітектури |
| **145.** | **Житловий будинок** | Краківська вул. 23-б (25-б) | **1951 р.** | | | Внести будівлю до переліку щойновиявлених пам'яток архітектури |
| **146.** | **Житловий будинок** | Краківська вул. 26/8 | **1951 р.** | | | Внести будівлю до переліку щойновиявлених пам'яток архітектури |
| **147.** | **Житловий будинок** | Краківська вул. 27 | **1951 р.** | | | Внести будівлю до переліку щойновиявлених пам'яток архітектури |

| | | | | | | |
|---|---|---|---|---|---|---|
| **148.** | **Житловий будинок** | Краківська вул. 28 | **1951 р.** | | | Внести будівлю до переліку щойновиявлених пам'яток архітектури |
| **149.** | **Житловий будинок** | Краківська вул. 32-а | **1951 р.** | | | Внести будівлю до переліку щойновиявлених пам'яток архітектури |
| **150.** | **Житловий будинок** | Краківська вул. 32-б | **1951 р.** | | | Внести будівлю до переліку щойновиявлених пам'яток архітектури |

| | | | | | | |
|---|---|---|---|---|---|---|
| **151.** | **Житловий будинок** | Круглоуніверситетська вул., 11/19 | **1939-41 рр.** | Будинок цегляний, семиповерховий. Стиль - раціоналізм, з елементами необароко. Має значне містобудівне значення. Прикрашений монументальними карнизами, декоративними елементами. Цінна пам'ятка культурного надбання міста Києва. | | Внести будівлю до переліку щойновиявлених пам'яток архітектури |
| **152.** | **Житловий будинок** | Круглоуніверситетська вул., 13 | **1950 р.** | Будинок 6-9-поверховий, цегляний. Стиль - радянське необароко. Розташовний на повороті вилиці, має значне містобудівне значення. Прикрашений монументальною 3-поверхоаою баштою та декором, фрізами. Перший висотний будинок повоєного Києва. Цінна пам'ятка культурного надбання міста Києва. | 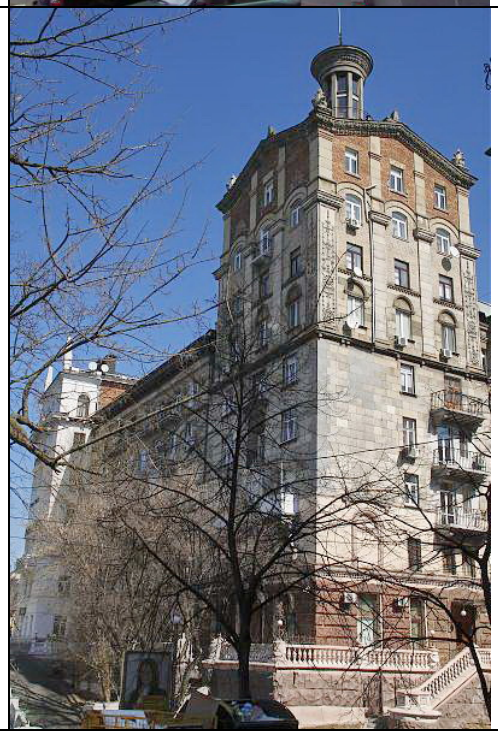 | Внести будівлю до переліку щойновиявлених пам'яток архітектури |

| | | | | | | |
|---|---|---|---|---|---|---|
| **153.** | **Міст Казенного винного складу №1** | Кудрявська вул. | **1896-98 рр.** | Розташований на розі вул. Кудрявської та Вознесенського узвозу. Збудований за проектом цивільного інженера В. Безсмертного для транспортування готової продукції Казенного винного складу №1. Найстаріший збережений міст Києва. Зараз знаходиться в аварійному стані і тому перекритий для автомобільного руху. | | Внести будівлю до переліку щойновиявлених пам'яток науки і техніки |
| **154.** | **Прибутковий житловий будинок Скидана** | Кудрявська вул., 5 | **Поч. 20 ст.** | Прибутковий будинок Івана Івановича Скидана. Цегляний, п'ятиповерховий. Архітектурний стиль - модерн. Головний фасад симетричний, підкреслений фронтоном з модерновим декором. Верхні поверхи прикрашені цегляним декором. Цінна пам'ятка культурного надбання Києва. | | Внести будівлю до переліку щойновиявлених пам'яток архітектури |
| **155.** | **Прибутковий житловий будинок** | Кудрявська вул., 8-Б | **Поч. 20 ст.** | Будинок цегляний, триповерховий. Стиль - історизм. Прикрашений стриманим цегляним декором. Цінна пам'ятка культурного надбання Києва. | | Внести будівлю до переліку щойновиявлених пам'яток архітектури |

| | | | | | | |
|---|---|---|---|---|---|---|
| **156.** | **Садибний житловий будинок** | Курортна вул.,15 ( Пуща-Водиця) | **Поч. 20 ст.** | Дерев'яна, одноповерхова з горищем. Стиль - модерн. Будівля прикрашена модерновою башточкою з різьбленням. | | Внести будівлю до переліку щойновиявлених пам'яток архітектури |
| **157.** | **Гуртожиток** | Лазо Сергія вул., 3 | **1947 р.** | Будинок цегляний, двоповерховий, зведений за типовим проектом. Стиль - радянський неокласицизм. Вхідна група підкреслена шестиколонним фронтоном, з балконом. Має стриманий декор - пілястри, лиштви, русти. Цінна пам'ятка радянської доби. | | Внести будівлю до переліку щойновиявлених пам'яток архітектури |
| **158.** | **Гуротжиток** | Лазо Сергія вул., 4 | **1947 р.** | Будинок цегляний, двоповерховий, зведений за типовим проектом. Стиль - радянський неокласицизм. Вхідна група підкреслена шестиколонним фронтоном, з балконом. Має стриманий декор - пілястри, лиштви, русти. Цінна пам'ятка радянської доби. | | Внести будівлю до переліку щойновиявлених пам'яток архітектури |

| | | | | | | |
|---|---|---|---|---|---|---|
| **159.** | **Житловий будинок** | Лазо Сергія вул., 10/8 | **1930-і рр.** | Будинок цегляний, триповерховий, зведений за типовим проектом. Стиль - радянський неокласицизм. Має стриманий декор - пілястри, лиштви, русти. Цінна пам'ятка радянської доби. | | Внести будівлю до переліку щойновиявлених пам'яток архітектури |
| **160.** | **Житловий будинок** | Лазо Сергія вул., 12/7 | **1930-і рр.** | Будинок цегляний, триповерховий, зведений за типовим проектом. Стиль - радянський неокласицизм. Має стриманий декор - пілястри, лиштви, русти. Цінна пам'ятка радянської доби. | | Внести будівлю до переліку щойновиявлених пам'яток архітектури |
| **161.** | **Прибутковий житловий будинок** | Леонтовича вул., 2 | **Кін. 19-поч. 20 ст.** | Будинок цегляний, чотириповерховий. Стиль - історизм. Прикрашений стриманим декором - лиштви, пояски, русти. | | Внести будівлю до переліку щойновиявлених пам'яток архітектури |

| | | | | | | |
|---|---|---|---|---|---|---|
| **162.** | **Київський політехнікум зв'язку** | Леонтовича вул., 11, 11/18 | **Початок 1950-х рр.** | Будинок цегляний, 5-6-поверховий. Архітектори - В.Д.Єлізаров, І.Лобода. Стиль - радянський неокласицизм, з елементами необароко. Будівля розташована на розі вул. Леонтовича та бульв. Т. Шевченка, має значне містобудівне значення. Наріжний кут підкреслений монументальною баштою, з металевою вежею зв'язку. Будівля багато прикрашена декором. Цінна пам'ятка культурного надбання міста Києва. | | Внести будівлю до переліку щойновиявлених пам'яток архітектури |
| **163.** | **Житловий будинок** | Лебедєва Миколи вул. 6 | **1951 р.** | | | Внести будівлю до переліку щойновиявлених пам'яток архітектури |
| **164.** | **Житловий будинок** | Лебедєва Миколи вул. 11 | **1950-ті рр.** | | | Внести будівлю до переліку щойновиявлених пам'яток архітектури |

| | | | | | | |
|---|---|---|---|---|---|---|
| **165.** | **Житловий будинок** | Лебедєва Миколи вул. 13 | **1951 р.** | | | Внести будівлю до переліку щойновиявлених пам'яток архітектури |
| **166.** | **Гуртожиток** | Лебедєва Миколи вул. 19 | **1951 р.** | | | Внести будівлю до переліку щойновиявлених пам'яток архітектури |
| **167.** | **Гуртожиток** | Лобачевського вул., 23-б | **1947 р.** | Будинок цегляний, двоповерховий. Стиль - радянський неокласицизм. Вхідна група підкреслена стилізованим неокласичним портиком. Має стриманий декор - пілястри, лиштви, русти. Цінна пам'ятка радянської доби. | | Внести будівлю до переліку щойновиявлених пам'яток архітектури |
| **168.** | **Інтернат для іспанських дітей** ( зараз - Гімназія східних мов) | Львівська вул., 25 ( дачне селище "Святошин") | **1936 р.** | Монументальна цегляна будівля. Має три поверхи. Бічні крила добудовані пізніше. Будівлю зведено, як дитячий будинок №13 для іспанських дітей ( тоді саме тривала іспанська громадянська війна). Стиль - радянський неокласицизм. Фасад ефектно увінчує повний антаблемент | | Внести будівлю до переліку щойновиявлених пам'яток архітектури та історії |

| | | | | | | |
|---|---|---|---|---|---|---|
| | | | | класицистичного вигляду. Одна з найбільших історичних споруд Святошина, цінна пам'ятка культурного надбання міста Києва. | 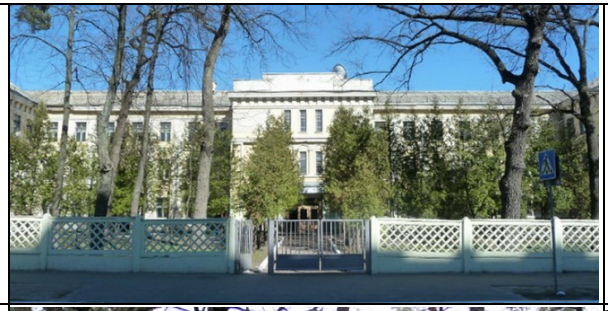 | |
| **169.** | **Житловий будинок ( клуб)** | Львівська вул.,28 ( дачне селище "Святошин") | **1930-і рр.** | Будинок цегляний, двоповерховий. В плані - П-образний. Стиль - радянський неокласицизм. Кути будівлі прикрашені рустами, головний фасад має чотириколонний портик з фронотоном. Цінна пам'ятка культурного надбання міста Києва. | | Внести будівлю до переліку щойновиявлених пам'яток архітектури |
| **170.** | **Дачний житловий будинок** | Львівська вул.,34 ( дачне селище "Святошин") | **Поч. 20 ст.** | Дача одноповерхова, дерев'яна, обкладена цеглою. Стиль - історизм. Прикрашена доволі багатим декором - русти, карнизи із сухариками, аркатурний фриз Прямокутні вікна оформлені сандриками і підвіконними нішами. Цінна пам'ятка культурного надбання міста Києва. | | Внести будівлю до переліку щойновиявлених пам'яток архітектури |
| **171.** | **Житловий будинок** | Макаренка вул., 4 ( ДВРЗ) | **1930-ті рр.** | Будинок цегляний, триповерховий, зведений за типовим проектом. Стиль - радянський неокласицизм.Має стриманий декор - пілястри, лиштви, русти. | | Внести будівлю до переліку щойновиявлених пам'яток архітектури |

| | | | | | | |
|---|---|---|---|---|---|---|
| **172.** | **Житловий будинок** | Макаренка вул., 6 ( ДВРЗ) | **1930-ті рр.** | Будинок цегляний, триповерховий, зведений за типовим проектом. Стиль - радянський неокласицизм.Має стриманий декор - пілястри, лиштви, русти. | | Внести будівлю до переліку щойновиявлених пам'яток архітектури |
| **173.** | **Прибутковий житловий будинок** | Малопідвальна вул., 4-б | **2-а пол. 19 ст.** | Будинок цегляний, двоповерховий. Стиль - перехідний від класицизму до історизму. Прикрашений стриманим декором - русти, лиштви. | | Внести будівлю до переліку щойновиявлених пам'яток архітектури |
| **174.** | **Гуртожиток** | Машиністівська вул., 4 ( ДВРЗ) | **Кін. 1940-х рр.** | Будинок цегляний, двоповерховий. Стиль - радянський неокласицизм. Вхідна група підкреслена монументальним портиком з балконом і аркадою. Цінна пам'ятка культурного надбання міста Києва. | | Внести будівлю до переліку щойновиявлених пам'яток архітектури |
| **175.** | **Гуртожиток** | Машиністівська вул., 6 ( ДВРЗ) | **Кін. 1940-х рр.** | Будинок цегляний, двоповерховий. Стиль - радянський неокласицизм. Вхідна група підкреслена монументальним портиком з балконом і аркадою. Цінна пам'ятка культурного надбання міста Києва. | | Внести будівлю до переліку щойновиявлених пам'яток архітектури |

| | | | | | | |
|---|---|---|---|---|---|---|
| **176.** | **Житловий будинок** | Михайлівська вул.. 20-А | **1860-70-і рр., 1874 р.** | Будинок дерев'яний, обкладений цеглою. первинно - одноповерховий. 2-й пов. добудовано у 1874 р. за проектом відомого архітектора Миколи Єгоровича Юргенса. . Стиль - пізній класицизм. Практично немає декору, окрім карнизів і лиштв. Будинок - цінний і рідкісний приклад житлової будівлі епохи класицизму. | | Внести будівлю до переліку щойновиявлених пам'яток архітектури |
| **177.** | **Прибутковий житловий будинок** | Михайлівський пров., 8 | **Кін. 19-поч. 20 ст.** | Будинок цегляний, триповерховий. Стиль - історизм. Прикрашений гарним цегляним декором. Добре декорована вхідна група. Цінна пам'ятка культурного надбання міста Києва. | | Внести будівлю до переліку щойновиявлених пам'яток архітектури |
| **178.** | **Житловий будинок** | Мініна вул. 12 | **Поч. 1950-х рр.** | | | Внести будівлю до переліку щойновиявлених пам'яток архітектури |

| | | | | | | |
|---|---|---|---|---|---|---|
| **179.** | **Житловий будинок** | Мініна вул. 14-а | **Поч. 1950-х рр.** | | | Внести будівлю до переліку щойновиявлених пам'яток архітектури |
| **180.** | **Гуртожиток** | Мініна вул. 18 | **1951 р.** | | | Внести будівлю до переліку щойновиявлених пам'яток архітектури |
| **181.** | **Прибутковий житловий будинок** | Московська вул., 19/1 | **Кін. 19-поч. 20 ст.** | Будинок цегляний, триповерховий. Стиль - історизм, з елементами неоренесансу. Має гармонійний декор - пілястри, лиштви, фронтони. Цінна пам'ятка культурного надбання міста Києва. | | Внести будівлю до переліку щойновиявлених пам'яток архітектури |

| | | | | | | |
|---|---|---|---|---|---|---|
| **182.** | **Адміністративний будинок** | Набережно-Хрещатицька вул., 15-17/18 | **2-а пол. 19 ст.** | Будинок цегляний, двоповерховий. Стиль - класицизм. Прикрашений стриманим класицистичним декором - пілястри, лиштви вікон з замковими каменями, тощо.. | | Внести будівлю до переліку щойновиявлених пам'яток архітектури |
| **183.** | **Прибутковий житловий будинок** | Набережно-Хрещатицька вул., 17/18 | **1913 р.** | Будинок цегляний, первісно - двоповерховий. 3 та 4 поверхи добудовані пізніше. Нижні поверхи прикрашені цегляним декором в стилі історизм, з елементами класицизму. Будинок розташований на розі вулиць. | | Внести будівлю до переліку щойновиявлених пам'яток архітектури |
| **184.** | **Садибний житловий будинок** | Нагірна вул., 2 | **Поч. 20 ст.** | Будинок цегляний, одноповерховий. Стиль - історизм. Прикрашений цегляним декором. Цінний взірець дореволюційної міської садиби у місцевості Татарка | | Внести будівлю до переліку щойновиявлених пам'яток архітектури |
| **185.** | **Садибний житловий будинок** | Нагірна вул., 4 | **Кін. 19 - поч. 20 ст.** | Будинок цегляний, одноповерховий. Стиль - класицизм. Прикрашений цегляним декором. Цінний взірець дореволюційної міської забудови. | | Внести будівлю до переліку щойновиявлених пам'яток архітектури |

| | | | | | | |
|---|---|---|---|---|---|---|
| **186.** | **Прибутковий житловий будинок** | Нагірна вул., 5 | **1910-і рр.** | Будинок цегляний, триповерховий. Збудований у спрощених формах модерну. Вхідна група підкреслена ризалітом, що завершений оригінальним витягнутим фронтоном зі слуховим віконцем. Цінна пам'ятка культурного надбання міста Києва. | | Внести будівлю до переліку щойновиявлених пам'яток архітектури |
| **187.** | **Житловий будинок** ( будинок працівників кабельного заводу) | Нагірна 8/32 | **1940 р.** | Будинок цегляний. Стиль - радянський неокласицизм. Розташований на розі вулиць. Відіграє значне містобудівне значення. | | Внести будівлю до переліку щойновиявлених пам'яток архітектури |
| **188.** | **Садибний житловий будинок** | Нагірна вул., 13/2 | **Кін. 19-поч. 20 ст.** | Будинок цегляний, одноповерховий. Стиль - історизм. Прикрашений цегляним декором. Цінний взірець дореволюційної міської садиби у місцевості Татарка | | Внести будівлю до переліку щойновиявлених пам'яток архітектури |

| | | | | | | |
|---|---|---|---|---|---|---|
| **189.** | **Садибний житловий будинок** | Нагірна вул., 17 | **19 ст.** | Будинок цегляний, одноповерховий. Приватна міська садиба. Стиль - історизм | | Внести будівлю до переліку щойновиявлених пам'яток архітектури |
| **190.** | **Садибний житловий будинок** | Нагірна вул., 19 | **Поч. 20 ст.** | Будинок двоповерховий, цегляний. Стиль - неокласицизм. Прикрашений ліпним декором. Рідкісний взірець дореволюційної міської садиби у місцевості Татарка | | Внести будівлю до переліку щойновиявлених пам'яток архітектури |
| **191.** | **Житловий будинок робітників заводу "Укркабель"** | Нагірна вул., 6/31, 31 | **1957 р.** | Будинок цегляний, 5-7 поверховий. Прикрашений ліпним декором. Архітектор - С. Барзилович. Розташований на розі вулиць та має значне містобудівне значення. | 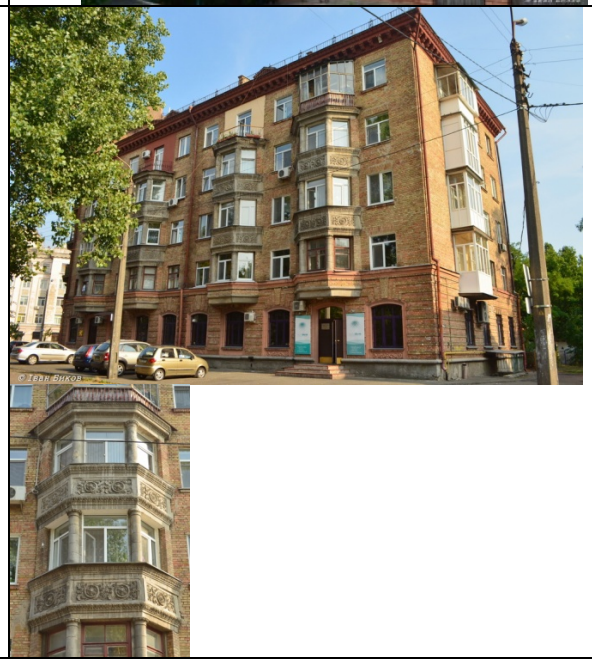 | Внести будівлю до переліку щойновиявлених пам'яток архітектури |

| | | | | | | |
|---|---|---|---|---|---|---|
| **192.** | **Житловий будинок** | Науки просп. 42/1 корп. 8 | **1952 р.** | Будинок цегляний двоповерховий. Побудований для дирекції інституту фізики, Стиль - радянський неокласицизм. П-образний. Має рідкісне для Києва архітектурне рішення - дворик-курдонер, з прикрашеною ліпкою аркадою. Цінна пам'ятка культурного надбання м. Києва | | Внести будівлю до переліку щойновиявлених пам'яток архітектури |
| **193.** | **Прибутковий житловий будинок** | Несторівський пров., 10 | **Кін. 19-поч. 20 ст.** | Будинок цегляний, чотириповерховий. Стиль - історизм, з елементами неоготики. Має симетричний головний фасад, головна вісь з вхідною групою підкреслена неоготичним фронтоном. Цінна пам'ятка культурного надбання Києва. | | Внести будівлю до переліку щойновиявлених пам'яток архітектури |
| **194.** | **Житловий будинок** | Нижньоюрківська, 3 | **1950 р.** | Будинок цегляний. Стиль - радянський неокласицизм. Прикрашений багатим декором. | 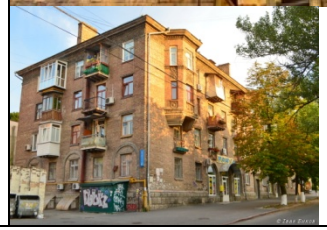 | Внести будівлю до переліку щойновиявлених пам'яток архітектури |

| | | | | | | |
|---|---|---|---|---|---|---|
| **195.** | **Житловий будинок** | Оболонська вул., 4 | **2 пол. 19 ст.** | Будинок цегляний. Стиль - історизм. Має гарні пропорції. Прикрашений стриманим цегляним декором. Цінна пам'ятка культурного надбання міста Києва. | | Внести будівлю до переліку щойновиявлених пам'яток архітектури |
| **196.** | **Прибутковий житловий будинок** | Оболонська вул., 9 | **2 пол. 19 ст.** | Будинок цегляний. Стиль - історизм з елементами неокласицизму. Має осьове планування з основним об'ємом і флігелями. Прикрашений стриманим цегляним декором. Цінна пам'ятка культурного надбання міста Києва. | 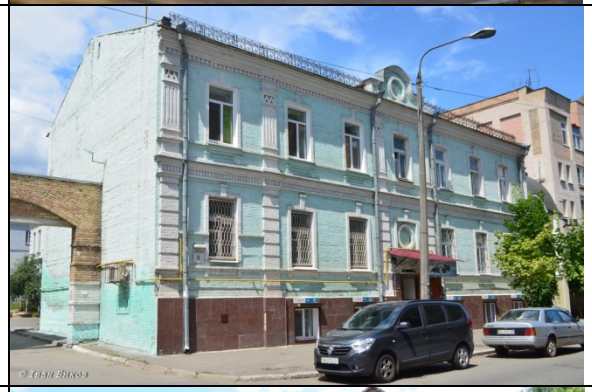 | Внести будівлю до переліку щойновиявлених пам'яток архітектури |
| **197.** | **Житловий будинок працівників заводу "Керамік"** | Оболонська вул., 21 | **Поч. 1950-х років** | Будинок цегляний, троповерховий, індивідуального проекту. Архітектор - В. Куригіна. Будинок прикрашений неокласичним декором та оригінальними лиштвами з керамічних кахлів. | | Внести будівлю до переліку щойновиявлених пам'яток архітектури |

| | | | | | | |
|---|---|---|---|---|---|---|
| **198.** | **Садибний житловий будинок** | Обсерваторна вул., 6 | **Кін 19 ст.** | Будинок цегляний одноповерховий. Стиль - історизм з елементами класицизму. Рідкісний взірець 1-поверхового садибного будинку, що зберігся. Прикрашений вишуканим неокласичним декором - рустi, лиштви, складний карниз. Цінна пам'ятка культурного надбання міста Києва. | | Внести будівлю до переліку щойновиявлених пам'яток архітектури |
| **199.** | **Прибутковий житловий будинок** | Овруцька вул., 26 | **Кін. 19 ст.** | Будинок цегляний , 1-2-поверховий. Збудований в стилі історизм, Фасадна частина прикрашена цегляним декором. Цінна пам'ятка культурного надбання міста Києва. | | Внести будівлю до переліку щойновиявлених пам'яток архітектури |
| **200.** | **Садибний житловий будинок** | Овруцька вул., 29 | **1870- ті рр.** | Будинок цегляний , одноповерховий. Збудований в стилі історизм, з елементами неоготики. Прикрашений цегляним декором. 1913—14 в будинку проживав Бобинський Генрік Антонович (1861 — 1914) — піаніст, композитор, педагог. Будинок - цінний взірець дореволюційної міської садиби у місцевості Татарка | | Внести будівлю до переліку щойновиявлених пам'яток архітектури |

| | | | | | | |
|---|---|---|---|---|---|---|
| **201.** | **Садибний житловий будинок** | Олегівська вул., 9 | **Сер. 19 ст.** | Садибний будинок одноповерховий, з мезоніном. Має симетричний головний фасад, увінчаний фронтоном. Прикрашений багатим різьбленням у стилі історизм. Будинок - рідкісний та цінний приклад міської дерев'яної садиби 19 століття. Таких будівель збереглось дуже мало. | | Внести будівлю до переліку щойновиявлених пам'яток архітектури. |
| **202.** | **Садибний житловий будинок** | Олегівська вул., 10-А | **Кін. 19 ст.** | Будинок цегляний, двоповерховий. Стиль - історизм. Прикрашений стриманим цегляним декором. Цінна пам'ятка садибної забудови м. Києва. | | Внести будівлю до переліку щойновиявлених пам'яток архітектури |
| **203.** | **Садибний житловий будинок** | Олегівська вул., 11 | **Кін. 19 ст.** | Садибний будинок одноповерховий, з горищем. Прикрашений вишуканим різьбленням у неоруському стилі. Будинок - рідкісний та цінний приклад вцілілої садибної дерев'яної забудови Києва 19 століття. | | Внести будівлю до переліку щойновиявлених пам'яток архітектури |

| | | | | | | |
|---|---|---|---|---|---|---|
| **204.** | **Гуртожиток** | Олегівська вул., 36 | **Сер. 20 ст.** | Будинок цегляний, п'ятиповерховий. Стиль радянське необароко. Головний фасад прикрашений монументальним фронтоном. Таких будівель в Києві було тільки дві. Навесні 2015 р. аналогічний будинок по вул. П. Лумумби, 11 знесли. | | Внести будівлю до переліку щойновиявлених пам'яток архітектури |
| **205.** | **Прибутковий житловий будинок Сіренко** | Паньківська вул., 20 | **Поч. 20 ст.** | Будинок цегляний, первинно-п'ятиповерховий. 6-й пов. надбудовано у 1928 р. Прибутковий будинок мєщаніна Євстафія Сіренко. Стиль - модерн. Прикрашений стриманим модерновим декором. Цінна пам'ятка культурного надбання міста Києва. | | Внести будівлю до переліку щойновиявлених пам'яток архітектури |

| | | | | | | |
|---|---|---|---|---|---|---|
| **206.** | **Готель "Бристоль"** | Петлюри Симона (Комінтерну) вул., 2/17, Шевченка Тараса бульв., 19 | **1884 р.** | Будинки колишнього готелю "Бристоль", цегляні. Головна будівля - триповерхова, флігель - двоповерховий. Стиль - неоренесанс. Прикрашені гармонійним цегляним декором, ліпніною. Дата будівництва вказана на картуші головного фасаду. Будинки розташовані на розі бульв. Шевченка та вул. С. Петлюри. Мають значне містобудівне значення. Цінна пам'ятка культурного надбання м. Києва | | Внести будівлю до переліку щойновиявлених пам'яток архітектури.<br><br>Також, вважаємо за доцільне пропонувати будівлю до включення у перелік пам'яток архітектури національного значення. |
| **207.** | **Прибутковий житловий будинок** | Петлюри Симона (Комінтерну) вул., 5 | **Поч. 20 ст.** | Будинок цегляний, триповерховий. Стиль - історизм, з елементами модерну. Прикрашений стриманим декором. Головний фасад завершений фронтончиком з півциркульним та круглими вікнами. | | Внести будівлю до переліку щойновиявлених пам'яток архітектури |
| **208.** | **Прибутковий житловий будинок Ганрієти Адельгейм** | Петлюри Симона (Комінтерну) вул., 6 | **Кін 1890-і рр.** | Будинок цегляний, первісно - триповерховий. 4 поверх добудован пізніше. Прибутковий будинок Ганрієти Федорівни Адельгейм. Стиль - історизм. Прикрашений стриманим цегляним декором. | | Внести будівлю до переліку щойновиявлених пам'яток архітектури |

| | | | | | | |
|---|---|---|---|---|---|---|
| **209.** | **Прибутковий житловий будинок Успенського** | Петлюри Симона (Комінтерну) вул., 10 | **1890-і рр.** | Будинок цегляний, чотириповерховий. Прибутковий будинок Успенського. Стиль - історизм, з елеменами неоготики та класицизму. Пркрашений різностильовим, вишуканим декором. Головна вісь будівлі підкреслена великим неоготичним вікном сходів. Цінна пам'ятка культурного надбання м. Києва | | Внести будівлю до переліку щойновиявлених пам'яток архітектури |
| **210.** | **Прибутковий житловий будинок** | Петлюри Симона вул., 20 | **Кін. 19-поч. 20 ст.** | Будинок цегляний, первісно - триповерховий, четвертий поверх надбудовано пізніше. Стиль - київський неоренесанс. Прикрашений вишуканим цегляним та ліпним декором. Ліпнина 2-го пов. особливо цікава. Центральна вісь будинку підкреслена ризалітом. Цінна пам'ятка культурного надбання міста Києва. | | Внести будівлю до переліку щойновиявлених пам'яток архітектури |

| | | | | | | |
|---|---|---|---|---|---|---|
| **211.** | **Прибутковий житловий будинок (флігель)** | Петлюри Симона вул., 20-Б | **Кін. 19-поч. 20 ст.** | Будинок цегляний, чотириповерховий. Стиль - історизм. Має стриманий, гармонійний цегляний декор. Зберіг первісні форми та фасади з рожевої київської цегли. Цінна пам'ятка культурного надбання міста Києва. | | Внести будівлю до переліку щойновиявлених пам'яток архітектури |
| **212.** | **Прибутковий житловий будинок** | Петлюри Симона вул., 22 | **Кін. 19-поч. 20 ст.** | Будинок цегляний, чотириповерховий. Стиль - київський неоренесанс. Прикрашений вишуканим цегляним та ліпним декором. Центральна вісь підкреслена ризалітом з фронтончиком. Цінна пам'ятка культурного надбання міста Києва. | <br> | Внести будівлю до переліку щойновиявлених пам'яток архітектури |

| | | | | | | |
|---|---|---|---|---|---|---|
| **213.** | | Петлюри Симона вул., 23/125-А | | Будинок цегляний, триповерховий. Стиль - історизм. Має стриманий цегляний декор. Розташований на розі вулиць, відіграє вагоме містобудівне значення. Наріжний кут будинку підкреслений фронтончиком. . Цінна пам'ятка культурного надбання міста Києва. | 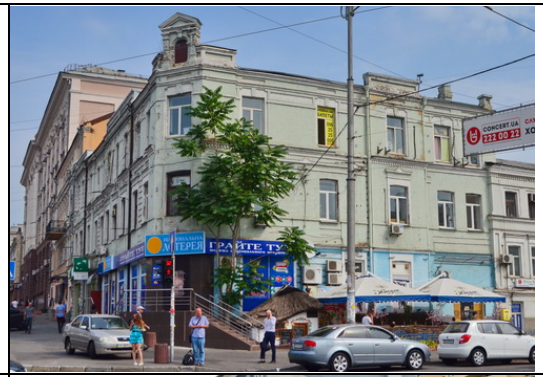 | Внести будівлю до переліку щойновиявлених пам'яток архітектури |
| **214.** | **Житловий будинок** | Пилипівській пров., 4 | **Поч. 20 ст.** | Будинок цегляний, двоповерховий. Стиль - історизм. Прикрашений стриманим цегляним декором. | | Внести будівлю до переліку щойновиявлених пам'яток архітектури |
| **215.** | **Церква Дмитра Солунського** | Повітрофлотська вул.,1 ( колишнє село Жуляни ) | **1862 р.** | Церква дерев'яна, хрещата, одноверха, з прибудованою дзвіницею. Автор проекту - архітектор Костянтин Тон. Єдина дерев'яна сільська парафіяльна церква, збережена на історичному місці в межах Києва. Єпархіальний стиль. Цінна пам'ятка культурного надбання м. Києва та Київщини. *Існує наказ Головного управління культурної спадщини від 03.08.2009 № 10/42-09, згідно з яким до переліку щойно виявлених пам'яток внесено Дмитрівську церкву поч. 20 ст. по Повітрофлотському просп., 1. Виправити помилку у адресі і датуванні.* | | Внести будівлю до переліку щойновиявлених пам'яток архітектури ( чи виправити помилку у адресі да датуванні пам'ятки ( Наказ Головного управління культурної спадщини від 03.08.2009 № 10/42-09) |

| | | | | | | |
|---|---|---|---|---|---|---|
| **216.** | **Лікарня** | Попудренка вул. 36 | **1950-ті рр.** | | | Внести будівлю до переліку щойновиявлених пам'яток архітектури |
| **217.** | **Житловий будинок** | Попудренка вул. 38/16 | **1951 р.** | | | Внести будівлю до переліку щойновиявлених пам'яток архітектури |
| **218.** | **Гуртожиток** | Попудренка вул. 40 | **1951 р.** | | | Внести будівлю до переліку щойновиявлених пам'яток архітектури |
| **219.** | **Гуртожиток** | Попудренка вул. 42 | **1951 р.** | | | Внести будівлю до переліку щойновиявлених пам'яток архітектури |

| | | | | | | |
|---|---|---|---|---|---|---|
| **220.** | **Гуртожиток** | Попудренка вул. 44 | **1951 р.** | | | Внести будівлю до переліку щойновиявлених пам'яток архітектури |
| **221.** | **Житловий будинок** | Попудренка вул. 44-а | **1951 р.** | | | Внести будівлю до переліку щойновиявлених пам'яток архітектури |
| **222.** | **Житловий будинок** | Прорізна вул., 6, 4-а | **1954 р.** | Будинок цегляний, п'ятиповерховий. Стиль - радянське необароко. Прикрашений багатим необарочним декором - карнизи, ліпнина. Об'єм будівлі завершено декількома барочними картушами з багатим декором. Цінна пам'ятка культурного надбання міста Києва. | 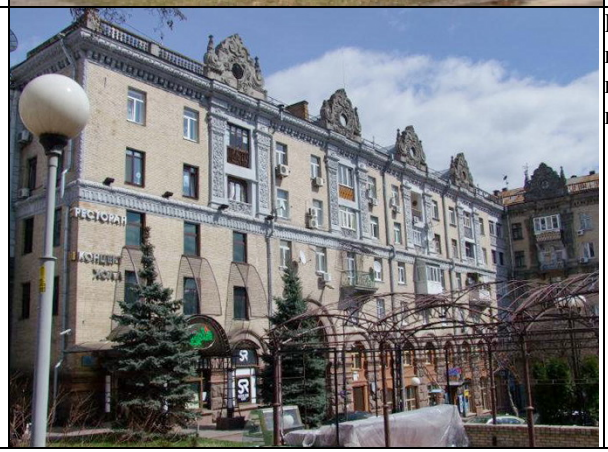 | Внести будівлю до переліку щойновиявлених пам'яток архітектури |

| | | | | | | |
|---|---|---|---|---|---|---|
| **223.** | **Прибутковий житловий будинок** | Прорізна вул., 12 | **Кін 19-поч.20 ст.** | Будинок цегляний, чотириповерховий. Стиль - історизм, з елементами неоренесансу. Прикрашений стриманим декором та ліпними декоративними елементами. Цінна пам'ятка культурного надбання міста Києва. | | Внести будівлю до переліку щойновиявлених пам'яток архітектури |
| **224.** | **Школа №48** | Прорізна вул., 14 | **1950-51 рр.** | Школа цегляна, чотириповерхова. Стиль - радянський неокласицизм, з елементами необароко. Архітектор - Б.П.Жежерін. Головний фасад підкреслений монументальним чотириколонним портиком коринфського ордера, з фронтоном. Будівля багато прикрашена ліпним декором. Цінна пам'ятка культурного надбання міста Києва. | | Внести будівлю до переліку щойновиявлених пам'яток архітектури |

| | | | | | | |
|---|---|---|---|---|---|---|
| **225.** | **Прибутковий житловий будинок Баксанта** | Пушкінська вул., 21-б (а) | **1910-12 рр.** | Прибутковий будинок Карла Баксанта. Архітектор - Йосип Цекцер. Будинок цегляний, шестиповерховий. Флігель садиби №21. Стиль - модерн, з елементами неоготики. Симетричний,з бічними ризалітами. На шостому поверсі в ніші фальшивого вікна цеглою викладено дату будівництва «1910—1912».У будинки мешкали відомі діячи культури та мистецтва. | 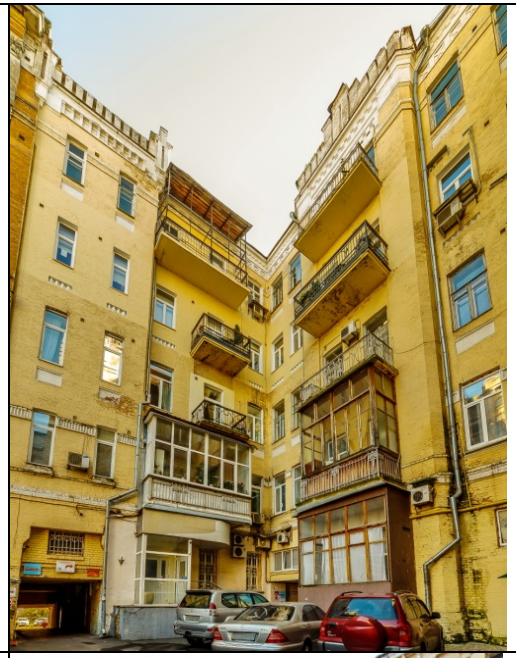 | Внести будівлю до переліку щойновиявлених пам'яток архітектури та історії |
| **226.** | **Прибутковий житловий будинок** | Пушкінська вул., 25 | | Будинок цегляний, п'ятиповерховий, первісно - триповерховий. Стиль - історизм, з елементами неоренесансу. ПрикрашенийУ б вишуканам декором. У 1919 р. в будинку діяла більшовицька Надзвичайна комісія (ЧК), здійснювалися розстріли. Будинок - цінна пам'ятка культурного надбання міста Києва. | | Внести будівлю до переліку щойновиявлених пам'яток архітектури та історії |

| | | | | | | |
|---|---|---|---|---|---|---|
| **227.** | **Прибутковий житловий будинок** | Рогнідинська вул. 4 | **Кін. 19-поч. 20 ст.** | Будинок цегляний, первісно - 2-3-поверховий. 4 поверх добудовано пізніше. Стиль - історизм. Прикрашений багатим зовнішнім декором. | | Внести будівлю до переліку щойновиявлених пам'яток архітектури |
| **228.** | **Дитячий садок №700** | Рогозівська вул., 4 | **Сер. 20 ст.** | Будівця цегляна, двоповерхова. Стиль - радянський неокласицизм. Прикрашена стриманим класичним декором. | | Внести будівлю до переліку щойновиявлених пам'яток архітектури |

| | | | | | | |
|---|---|---|---|---|---|---|
| **229.** | **Клінічна лікарня №11** | Рогозівська вул., 6 | **Сер. 20 ст.** | Будівця цегляна, двоповерхова. Стиль - радянський неокласицизм. Прикрашена стриманим класичним декором. | | Внести будівлю до переліку щойновиявлених пам'яток архітектури |
| **230.** | **Прибутковий житловий будинок Райзмана** | Саксаганського вул., 38-Б | **1899 р.** | Будинок цегляний, п'ятиповерховий, монументальний. Прибутковий будинок Г. Райзмана. Збудований за проектом відомого архітектора А. Краусса. Стиль - історизм з елементами неоренесансу. Має гарний цегляний декор. Симетричний, головний фасад завершено фронтоном з 3-а вікнами. Цінна пам'ятка культур-ного надбання м. Києва. | | Внести будівлю до переліку щойновиявлених пам'яток архітектури |
| **231.** | **Житловий прибутковий будинок ( флігелі)** | Саксаганського вул., 65, 67-А | **Кін. 19-поч. 20 ст.** | Два типові будинки цегляні, чотириповерхові. Стиль - поєнання історизму та неоренесансу. Головні фасади прикрашені гарним цегляним декором - півколони, аркатурні пояски, лиштви. Сходові клітини мають великі арочні вікна на два поверхи. Цінна пам'ятка культурного надбання м. Києва. | 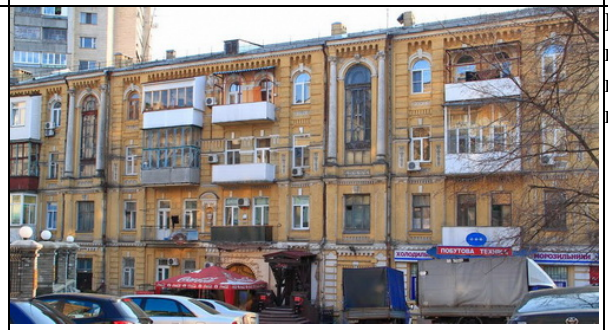 | Внести будівлю до переліку щойновиявлених пам'яток архітектури |

| | | | | | | |
|---|---|---|---|---|---|---|
| **232.** | **Прибутковий житловий будинок** | Саксаганського вул., 69 | **Кін. 19-поч. 20 ст.** | Будинок цегляний, чотириповерховий. Стиль - історизм з елементами неоренесансу. Прикрашений гармонійним цегляним та ліпним декором - аркатурні карнизи, арки, лиштви, декоративні вставки. Центральна вісь та наріжні кути фланковані ризалітами. Цінна пам'ятка культурного надбання міста Києва. | | Внести будівлю до переліку щойновиявлених пам'яток архітектури |
| **233.** | **Прибутковий житловий будинок** | Саксаганського вул., 127 | **Кін. 19-поч. 20 ст.** | Будинок цегляний, чотириповерховий. Стиль - київський неоренесанс. Прикрашений гармонійним цегляним та ліпним декором - аркатурні карнизи, русти, лиштви, декоративні вставки. Фланкований ризалітами. Цінна пам'ятка культурного надбання міста Києва. | | Внести будівлю до переліку щойновиявлених пам'яток архітектури |
| **234.** | **Прибутковий житловий будинок ( флігель)** | Січових Стрільців (Артема) вул., 5-А | **Кін. 19 - поч. 20 ст.** | Будинок цегляний, чотириповерховий. Стиль - історизм. Прикрашений стриманим цегляним декором. | 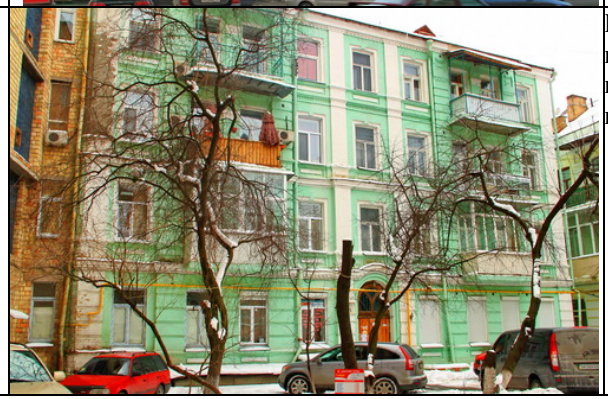 | Внести будівлю до переліку щойновиявлених пам'яток архітектури |

| | | | | | | |
|---|---|---|---|---|---|---|
| **235.** | **Прибутковий житловий будинок ( флігель)** | Січових Стрільців (Артема) вул., 5-Б | **Кін. 19 - поч. 20 ст.** | Будинок цегляний, триповерховий. Стиль - історизм з елементами неоренесансу. Має багатий цегляний декор - русти, лиштви, складні карнизи, тощо. Цінна пам'ятка культурного надбання міста Києва. | | Внести будівлю до переліку щойновиявлених пам'яток архітектури |
| **236.** | **Прибутковий житловий будинок ( флігель)** | Січових Стрільців (Артема) вул., 5-В | **Кін. 19 - поч. 20 ст.** | Будинок цегляний, чотириповерховий. Стиль неокласицизм.. Прикрашений стриманим, гармонійним класичним декором - лиштви, русти, пілястри. Цінна пам'ятка культурного надбання міста Києва. | | Внести будівлю до переліку щойновиявлених пам'яток архітектури |

| | | | | | | |
|---|---|---|---|---|---|---|
| **237.** | **Садибний житловий будинок** | Січових Стрільців (Артема) вул., 11 | **2-а пол. 19 ст.** | Будинок цегляний, триповерховий. Стиль - історизм, з елементами класицизму. З боків фланкований ризалітами, які мають гарний цегляний декор. Будинок декорований стриманим, гармонійним декором. Цінна пам'ятка культурного надбання міста Києва. | | Внести будівлю до переліку щойновиявлених пам'яток архітектури |
| **238.** | **Прибутковий житловий будинок** | Січових стрільців (Артема) вул., 30-А | **Кін. 19 - поч. 20 ст.** | Будинок цегляний, чотириповерховий. Стиль - історизм з елементами неоренесансу. Має симетричний головний фасад, прикрашений вишуканим декором та підкреслений фронтоном. Цінна пам'ятка культурного надбання Києва. | <br> | Внести будівлю до переліку щойновиявлених пам'яток архітектури.<br><br>Також, вважаємо за доцільне пропонувати будівлю до включення у перелік пам'яток архітектури національного значення. |

| | | | | | | |
|---|---|---|---|---|---|---|
| **239.** | **Прибутковий житловий будинок** | Січових стрільців (Артема) вул., 30-Б | **Кін. 19 - поч. 20 ст.** | Будинок цегляний, чотириповерховий. Стиль - історизм. Колишній флігель будинку №30-А. Має симетричний головний фасад, прикрашений цегляним декором та підкреслений фронтонами по боках . Цінна пам'ятка культурного надбання Києва. | 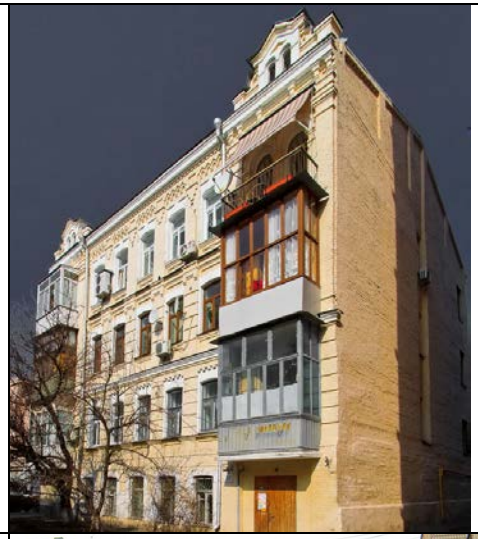 | Внести будівлю до переліку щойновиявлених пам'яток архітектури |
| **240.** | **Прибутковий житловий будинок Матченко** | Січових стрільців (Артема) вул., 57 | **Поч. 20 ст.** | Прибутковий будинок статського радника, викладача І. П. Матченко. Цегляний, 5-поверховий. Архітектурний стиль - модерн. Головний фасад симетричний, прикрашений вишуканим, стриманим декором в стилі модерн. Збереглись медальйони з ліпніною та високохудожній картуш з ініціалами будівничого - "И.М". Будинок - цінна пам'ятка культурного надбання Києва. | 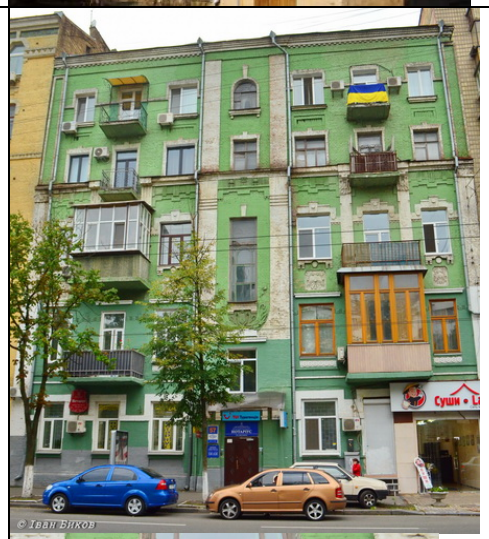 | Внести будівлю до переліку щойновиявлених пам'яток архітектури |

| | | | | | | |
|---|---|---|---|---|---|---|
| **241.** | **Прибутковий житловий будинок Шней** | Січових стрільців (Артема) вул., 75 | **1911 р.** | Збудований, як прибутковий будинок родини Шней. Проект розробив цивільний інженер М.І. Яскевич. Цегляний, чотириповерховий. Архітектурний стиль - модерн. Прикрашений стриманим цегляним декором. Цінна пам'ятка культурного надбання Києва. | | Внести будівлю до переліку щойновиявлених пам'яток архітектури |
| **242.** | **Житловий будинок** | Соборна (Червоногвардійська) вул. 2/46 | **1951 р.** | | | Внести будівлю до переліку щойновиявлених пам'яток архітектури |
| **243.** | **Житловий будинок** | Соборна (Червоногвардійська) вул. 4 | **1951 р.** | | | Внести будівлю до переліку щойновиявлених пам'яток архітектури |
| **244.** | **Житловий будинок** | Соборна (Червоногвардійська) вул. 4-а | **1951 р.** | | | Внести будівлю до переліку щойновиявлених пам'яток архітектури |

| | | | | | | |
|---|---|---|---|---|---|---|
| **245.** | **Житловий будинок** | Соборна (Червоногвардійська) вул. 6 | **1951 р.** | | | Внести будівлю до переліку щойновиявлених пам'яток архітектури |
| **246.** | **Житловий будинок** | Соборна (Червоногвардійська) вул. 6-а | **1951 р.** | | | Внести будівлю до переліку щойновиявлених пам'яток архітектури |
| **247.** | **Житловий будинок** | Соборна (Червоногвардійська) вул. 8/29 | **1951 р.** | | | Внести будівлю до переліку щойновиявлених пам'яток архітектури |

| | | | | | | |
|---|---|---|---|---|---|---|
| **248.** | **Житловий будинок** | Софіївська вул.,1<br>Шевченка пров., 2 | **1955 р.** | Будинок цегляний, 5-6-поверховий. Стиль - радянське необароко. Архітектори - Р. Книжник, В. Куригіна. Будинок монументальний, головний фасад виходить на Майдан Незалежності. Цей фасад пластично збагачений лоджіями, над розкріпованим карнизом розташовано трипрогінну аркаду. Будівля формує архітектурний облік головної площі країни, має дуже значне містобудівне значення. | | Внести будівлю до переліку щойновиявлених пам'яток архітектури |
| **249.** | **Адміністративно-житловий будинок** | Софіївська вул.,2/1 | **1956-67 рр.** | Будинок цегляний, семиповерховий. Архітектори - Б. Кучер, С. Фрідман. Стиль - раціоналізм, з- елементами радянського неокласицизму. Будинок зведено на початку епохи боротьби з "архітектурними надмірностями", він практично позбавлений декору - тільки монументальні карнизами. У 1982 р. реконструйо-ваний за проектом А. Комаровського. Головний симетричний фасад виходить на Майдан Незалежності. Будівля формує архітектурний облік головної площі країни, має дуже значне містобудівне значення. | | Внести будівлю до переліку щойновиявлених пам'яток архітектури |

| | | | | | | |
|---|---|---|---|---|---|---|
| **250.** | **Прибутковий житловий будинок** | Софійська вул., 8 | **2-а пол. 19 ст.** | Будинок цегляний, первісно - двоповерховий. Третій пов. надбудовано пізніше. Стиль - історизм, з елементами класицизму. Прикрашений стриманим декором - рустi, пілястри, лиштви. Цінна пам'ятка культурного надбання Києва. | | Внести будівлю до переліку щойновиявлених пам'яток архітектури |
| **251.** | **Прибутковий житловий будинок Карвасовського** | Софійська вул., 19/18 | **1881 р.** | Будинок цегляний, триповерховий. Архітектор - П. І. Спарро. Стиль - історизм з елементами неоготики. Будинок багато прикрашений цегляним декором. Розташований на розі вулиць та відіграє має містобудівне значення. Наріжний кут прикрашений декоративними неоготичними башточками. Цінний об 'єкт з творчого доробку П.І. Спарро та пам'ятка культурного надбання міста Києва. | 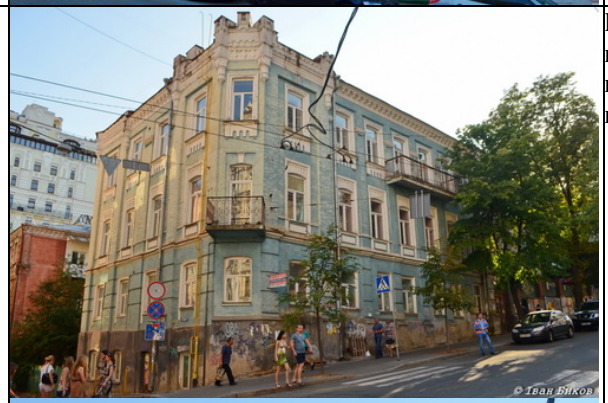  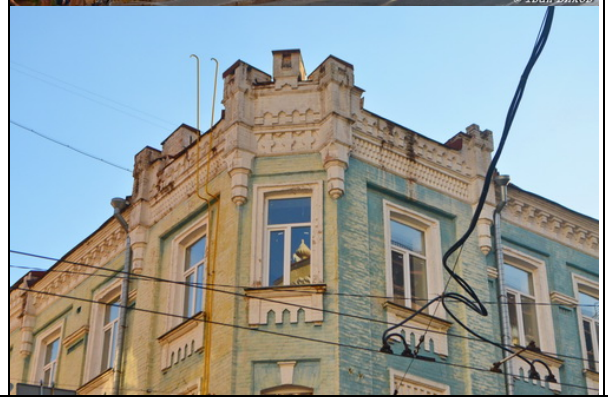 | Внести будівлю до переліку щойновиявлених пам'яток архітектури |

| | | | | | | |
|---|---|---|---|---|---|---|
| **252.** | **Садибний житловий будинок** | Софіївська вул., 23 | **Сер. 19 ст.** | Будинок цегляний, 2-3 поверховий. Стиль - класицизм. Має стриманий класичний декор - пілястри, архівольти, лиштви. В інтер'єрі збереглося троє дерев'яних сходів. Будинок – цінний та рідкісний зразок житлової забудови серед. 19 ст. у формах класицизму. Цінна пам'ятка культурного надбання міста Києва. | | Внести будівлю до переліку щойновиявлених пам'яток архітектури |
| **253.** | **Прибутковий житловий будинок** | Софіївська вул., 25, 23-Б | **Кін. 1880-х рр.** | Будинок цегляний, чотириповерховий. Стиль - неоренесансовий напрямок історизму. Прикрашений багатим, вишуканим декором - напівколони, русти. лиштви. В плані будинок - П-образний. Має внутрішній двір та флігель. Цінна пам'ятка культурного надбання міста Києва. | 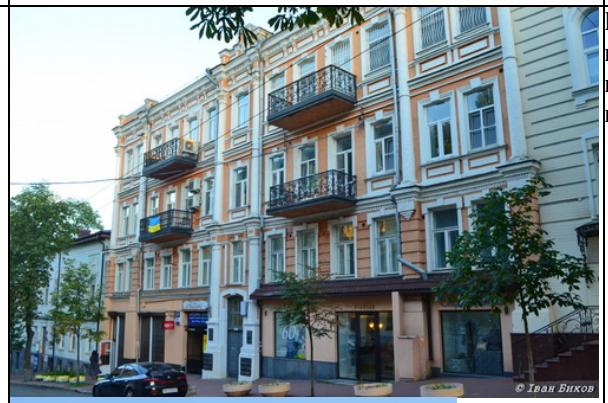  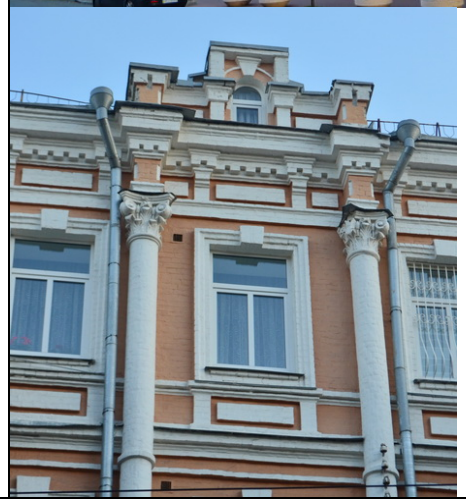 | Внести будівлю до переліку щойновиявлених пам'яток архітектури |

| | | | | | | |
|---|---|---|---|---|---|---|
| **254.** | **Будинок притчу** | Стара Поляна вул., 46 | **Кін. 19 ст.** | Будинок дерев'яний, одноповерховий, обкладений цеглою. Стиль - історизм. Зберіг різьблений декор карнизів та ганку. Вірогідно - збудований за проектом Є. Єрмакова. Цінна споруда Старого Києва. | | Внести будівлю до переліку щойновиявлених пам'яток архітектури |
| **255.** | **Садибний житловий будинок** | Студентська вул., 5 | **1900-01 рр.** | Будинок дерев'яний, обкладений цеглою, двоповерховий. Стиль - історизм з елементами неоренесансу. Прикрашений стриманим цегляним декором. | | Внести будівлю до переліку щойновиявлених пам'яток архітектури |
| **256.** | **Садибний житловий будинок** | Студентська вул., 6 | **1903 р.** | Будинок цегляний, двоповерховий. Стиль - історизм з елементами модерну та неокласики. Має П-образну форму. Прикрашений багатим цегляним декором. Навколо садиби збереглась цегляна огорожа 1903 р. Будинок, незважаючи на сучасний ремонт, - цінний об'єкт культурного надбання м. Києва | | Внести будівлю до переліку щойновиявлених пам'яток архітектури |

| | | | | | | |
|---|---|---|---|---|---|---|
| **257.** | **Прибутковий житловий будинок** | Студентська вул.,11 | **1911 р.** | Будинок цегляний, чотириповерховий. Стиль - модерн. Прикрашений стриманим модерновим декором. Головний фасад має зверху фронтон. Сходи освітлені за допомогою світлового лихтаря на даху. *Є дані, що раніше мав охоронний №320 ( пам. місц. зн.) .* Розташований на розі вулиць і має вагоме містобудівне значення. Цінна пам'ятка культурного надбання міста Києва. | | Внести будівлю до переліку щойновиявлених пам'яток архітектури |
| **258.** | **Прибутковий будинок Каплера** | Тарасівська вул., 40/52 | **Кін. 19 ст.** | Будинок цегляний, п'ятиповерховий, двосекційний. Прибутковий будинок купця 1-ї гільдії Якова Каплера. Стиль - неоренесанс ( київський ренесанс). Будинок прикрашений дуже багатим, вишуканим декором. Еркер та верхні поверхи фланковано півколонами коринфського ордера. Архітектурний декор доповнено нечисленними ліпленими деталями. Будинок розташований на розі вул. Жилянської і Тарасівської, має значне містобудівне значення. Рідкісна пам'ятка культурного надбання м. Києва, одна з кращих будівель Києва у стилі неоренесансу. | 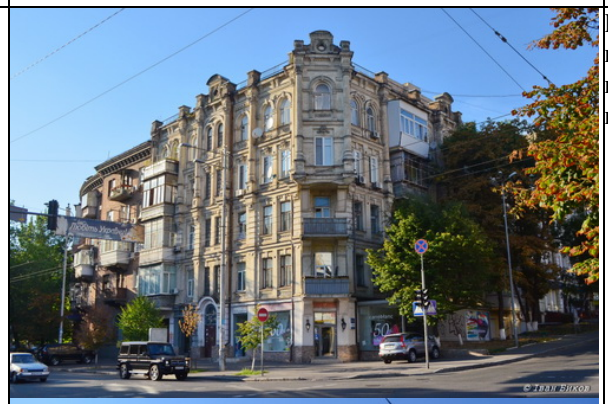 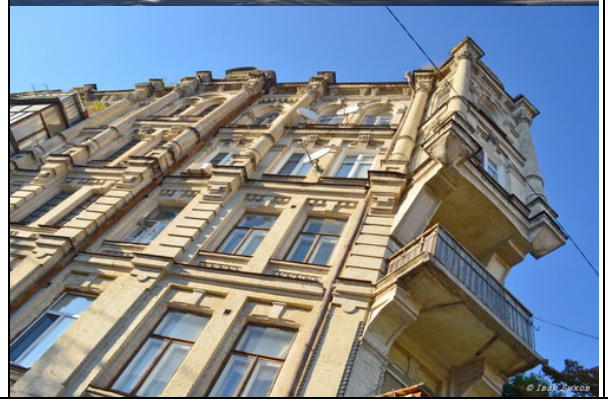 | Внести будівлю до переліку щойновиявлених пам'яток архітектури |

| | | | | | | |
|---|---|---|---|---|---|---|
| **259.** | **Садибний житловий будинок** | Тарасової Алли вул., 2/10 | **2-а пол. 19 ст.** | Будинок частково цегляний, частково - дерев'яний. Розташований на розвулиць. З боку Михайлівського пров. має 2 поверхи,з боку вул. Тарасової - 1 пов. Стиль - перехідний від класицизму до історизму. Рідкісний приклад збереженого невеликого садибного будинку у старому Києві. Садиба зберегла рідкісну київську атракцію - крізь цегляну стіну огорожі росте старе дерево. Цінна пам'ятка культурного надбання міста Києва. | 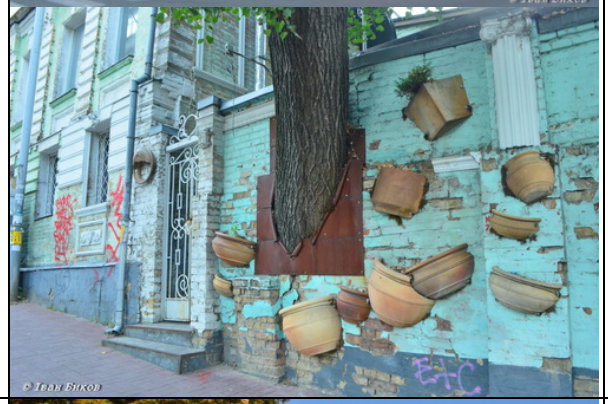 | Внести будівлю до переліку щойновиявлених пам'яток архітектури |
| **260.** | **Прибутковий житловий будинок** | Тарасової Алли вул., 6 | **Кін. 19 ст.** | Будинок цегляний,триповерховий. Стиль - неокласичний напрямок історизму. Прикрашений стриманим класичним декором - русти, сандрики, лиштви вікон. Зберіг нефарбовані фасади з фірмової жовтої київської цегли. Цінна пам'ятка культурного надбання міста Києва. | | Внести будівлю до переліку щойновиявлених пам'яток архітектури |

| | | | | | | |
|---|---|---|---|---|---|---|
| **261.** | **Житловий будинок** | Тарасової Алли вул., 6-б | **2-а пол.19 ст.** | Будинок цегляний, двоповерховий. Стиль - пізній класицизм. Прикрашений стриманим декором - русти, лиштви. Знаходиться у аварійному стані. | | Внести будівлю до переліку щойновиявлених пам'яток архітектури |
| **262.** | **Житловий будинок** | Татарська вул., 32-Б | **1951 р.** | Будинок цегляний, триповерховий, збудований за індивідуальним проектом. Вирізняється оригінальністю планування. | | Внести будівлю до переліку щойновиявлених пам'яток архітектури |
| **263.** | **Прибуковий житловий будинок** | Терещенківська вул., 3 | **1890 р.** | Будинок цегляний, чотириповерховий. Має П-образну форму. Збудований за проектом відомого архітектора Володимира Ніколаєва. Стиль - неокласицизм. Прикрашений декором - русти, напівколони, ліпнина. Перебудований у 1930-х роках. Архітектура будинку урочиста та монументальна. Цінна пам'ятка культурного над-бання міста Києва. Зараз тут розташоване видав-ництво "Наукова думка" | | Внести будівлю до переліку щойновиявлених пам'яток архітектури |

| | | | | | | |
|---|---|---|---|---|---|---|
| **264.** | **Садибний житловий будинок** | Тропініна вул., 1 | **Поч. 20 ст.** | Будинок цегляний, двоповерховий. Стиль - модерн. Прикрашений оригінальним цегляним декором. Цінний взірець дореволюційної забудови Старого Києва. | | Внести будівлю до переліку щойновиявлених пам'яток архітектури |
| **265.** | **Лук'янівська школа домогосподарства** | Тропініна вул., 10 | **1910 р.** | Будинок цегляний, двоповерховий. Збудований за проектом інженера О. Якубенка в стилі модерн. Цінний взірець історичної забудови місцевості Татарка. | | Внести будівлю до переліку щойновиявлених пам'яток архітектури та історії |

| | | | | | | |
|---|---|---|---|---|---|---|
| **266.** | **Садибний житловий будинок** | Тропініна вул., 13 | **Поч. 20 ст.** | Будинок цегляний, одноповерховий. Стиль - історизм. Прикрашений цегляним декором. Цінний взірець дореволюційної міської садиби у місцевості Татарка | | Внести будівлю до переліку щойновиявлених пам'яток архітектури |
| **267.** | **Прибутковий житловий будинок Скальковських** | Тургенєвська вул., 20 | **1899 р.** | Прибутковий будинок родини Скальковських. Архітектор - Микола Яскевич. Будинок цегляний, чотириповерховий. Стиль - історизм, з елементами неоренесансу. Прикрашений багатим декором. Цінна пам'ятка культурного надбання міста Києва. | | Внести будівлю до переліку щойновиявлених пам'яток архітектури |
| **268.** | **Садибний житловий будинок** | Тургенівська вул., 22 | **2-а пол. 19 ст.** | Будинок дерев'яний, обкладений цеглою, двоповерховий, з мезоніном. Стиль - класицизм. Головний фасад прикрашений двоскатним фронтоном, має багатий та вишуканий декор - карнизи, лиштви, пілястри. Будинок - рідкісний взірець збереженої садиби 19 ст. Цінна пам'ятка культурного надбання міста Києва. | | Внести будівлю до переліку щойновиявлених пам'яток архітектури |

| | | | | | | |
|---|---|---|---|---|---|---|
| **269.** | **Прибутковий житловий будинок Гауль** | Тургенівська вул. 30 | **1890-і рр** | Будинок цегляний триповерховий. Прибутковий будинок Генріха Гауль. Стиль – історизм, з елементом неоренесансу. Прикрашений гарним цегляним декором. Вхідна група та кути будинку підкреслені ризалітами. Цінна пам'ятка культурного надбання м. Києва | | Внести будівлю до переліку щойновиявлених пам'яток архітектури |
| **270.** | **Прибутковий житловий будинок** | Тургенєвська вул., 35а | **Поч. 20 ст.** | Будинок цегляний, чотириповерховий. Стиль - модерн, з елементами історизму. Прикрашений доволі багатим цегляним декором. Увагу привертають пілястри, що членують 3 поверхи будівлі. Цінна пам'ятка культурного надбання міста Києва. | | Внести будівлю до переліку щойновиявлених пам'яток архітектури |
| **271.** | **Прибутковий житловий будинок** | Тургенєвська вул., 43 | **Поч. 20 ст.** | Будинок цегляний, чотириповерховий. Збудований у спрощених формах модерну. Прикрашений стриманим цегляним декором. Композиція будівлі підкреслена трьома щипцями над 4-м поверхом. Цінна пам'ятка культурного надбання міста Києва. | | Внести будівлю до переліку щойновиявлених пам'яток архітектури |

| | | | | | | |
|---|---|---|---|---|---|---|
| **272.** | **Прибутковий житловий будинок Лозовського** | Тургеневська вул., 82 | **1900-01 рр.** | Прибутковий будинок А.М. Лозовського. Цегляний, первинно - чотириповерховий. П'ятий поверх надбудовано у 1930-х рр. Головний фасад симетричний. Стиль - історизм з елементами неоренесансу. Прикрашений багатим та вишуканим декором. Особливо вирізняється вхадна група, підкреслена порталом та фронтоном ( на 3-мі поверсі). Будинок - цінна пам'ятка культурного надбання Києва. | 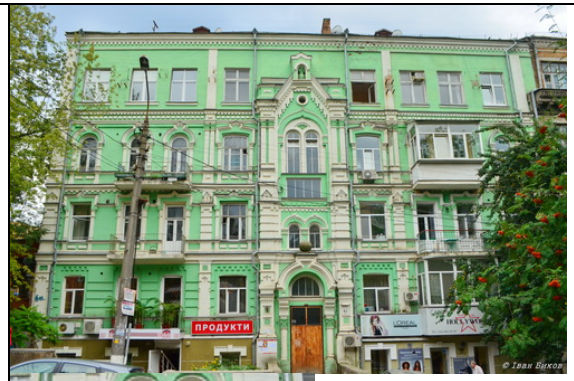 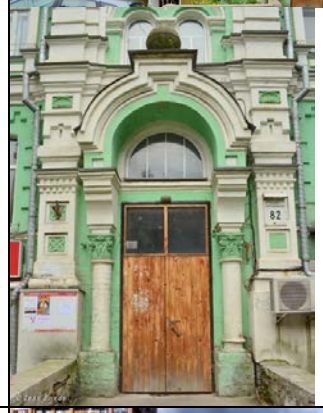 | Внести будівлю до переліку щойновиявлених пам'яток архітектури |
| **273.** | **Прибутковий житловий будинок** | Туровська вул., 29-А | **Поч. 20 ст.** | Будинок цегляний. стиль - історизм, з елементами модерну. Має оригінальну архітектуру. Цінна пам'ятка культурного надбання міста Києва. | | Внести будівлю до переліку щойновиявлених пам'яток архітектури |
| **274.** | **Будинок культури "Енергетик"** | Усенка Павла вул., 3 | **Поч. 1960-х рр.** | Будівля цегляна, двоповерхова. Стиль - радянське необароко. Головний фасад прикрашений фронтоном з барочним картушем. Цінна пам'ятка культурного надбання міста Києва. | | Внести будівлю до переліку щойновиявлених пам'яток архітектури |

| | | | | | | |
|---|---|---|---|---|---|---|
| **275.** | **Прибутковий житловий будинок Тетеркіна** | Федорова Івана вул., 6 | **1890-і рр.** | Будинок цегляний чотириповерховий. Прибутковий будинок Олександра Тетеркіна. Стиль - історизм. Прикрашений стриманим цегляним декором. Цінна пам'ятка культурного надбання міста Києва. | | Внести будівлю до переліку щойновиявлених пам'яток архітектури |
| **276.** | **Пакгаузи Південно-Західної залізниці** ( зараз - на тер. станції "Київ-Товарний" | Івана Федорова вул.,32 | **1902-07 рр.** | Цікаві промислово-складські споруди для зберігання та розвантаження вантажів. Стиль - модерн. Архітектор - А.М. Вербицький. Споруди — типологічно рідкісні і найбільші у Києві зразки залізничного складського будівництва поч. 20 ст. Тепер використовуються за первісним призначенням. Прикрашені оригінальним цегляним декором. Рідкісні пам'ятки промислової архітектури міста Києва. | | Внести будівлю до переліку щойновиявлених пам'яток архітектури.<br><br>Також, вважаємо за доцільне пропонувати будівлі до включення у перелік пам'яток архітектури національного значення. |

| | | | | | | |
|---|---|---|---|---|---|---|
| **277.** | **Прибутковий житловий будинок** | Франка Івана вул., 6 | **Кін. 19-поч. 20 ст.** | Будинок цегляний, триповерховий. Стиль - історизм. Прикрашений гарним цегляним декором - складні карнизи, лиштви, пілястри. Цінна пам'ятка культурного надбання міста Києва. | | Внести будівлю до переліку щойновиявлених пам'яток архітектури |
| **278.** | **Прибутковий житловий будинок** | Франка Івана вул., 12 | **1898-99 рр.** | Будинок цегляний, чотириповерховий. Архітектор - А.-Ф. Краус. 4-й пов. надбудовано на поч. 1900-х рр. Стиль - історизм, з елементами неоренесансу. Прикрашеним ошатним цегляним декором - рустовані пілястри, складні карнизи, тощо. Цінна пам'ятка культурного надбання міста Києва. | | Внести будівлю до переліку щойновиявлених пам'яток архітектури |
| **279.** | **Житловий будинок** | Франка Івана вул., 18 | **1889-99 рр.** | Будинок цегляний триповерховий. Арх А.Ф. Краус. Стиль - історизм з елементам класицизму. Має стриманий цегляний декор - русти, пілястри, карнизи. Розташований на розі вулиць, тому торцева стіна також має декор і вікна, що є рідкістю. Несе вагоме містобудівне значення. Цінна пам'ятка культурного надбання міста Києва. | 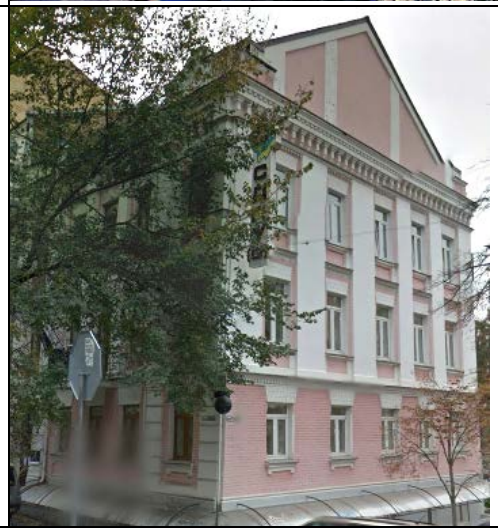 | Внести будівлю до переліку щойновиявлених пам'яток архітектури |

| | | | | | | |
|---|---|---|---|---|---|---|
| **280.** | **Прибутковий житловий будинок Познякова** | Франка Івана вул., 19-б | **1902-03 рр.** | Садиба архітектора Гаврила Познякова. Прибутковий будинок зведено за його проектом. Будинок чотириповерховий, 5-й пов. надбудовано пізніше. Стиль - історизм, з елементами неоренесансу. Багато прикрашений цегляним декором. Цінна пам'ятка культурного надбання міста Києва. | | Внести будівлю до переліку щойновиявлених пам'яток архітектури |
| **281.** | **Прибутковий житловий будинок** | Франка Івана вул., 26-В | **Кін. 19-поч. 20 ст.** | Будинок цегляний чотириповерховий. Стиль - історизм, з елементами неоренесансу. Будинок монументальний, центральна вісь підкреслена ризалітом з фронтончиком. Має гарний цегляний декор - русти, пілястри, складні карнизи. Цінна пам'ятка культурного надбання міста Києва. | | Внести будівлю до переліку щойновиявлених пам'яток архітектури |
| **282.** | **Прибутковий житловий будинок** | Франка Івана вул., 40 | **Кін. 19-поч. 20 ст.** | Будинок цегляний, чотириповерховий. Стиль - історизм, з елементами неоготики. Прикрашений стриманим цегляним декором - пояски, русти, лиштви. Цінна пам'ятка культурного надбання міста Києва. | | Внести будівлю до переліку щойновиявлених пам'яток архітектури |

| | | | | | | |
|---|---|---|---|---|---|---|
| **283.** | **Флігель садиби Макленбурга** | Хмельницького Богдана вул., 34 | **1895 р.** | Флігель садиби Г. Макленбурга. Архітектор - Іполіт Ніколаєв ( вірогідно). Будинок цегляний, триповерховий. Стиль - історизм. Прикрашений стриманим цегляним декором. | | Внести будівлю до переліку щойновиявлених пам'яток архітектури |
| **284.** | **Адміністративна будівля** | Хмельницького Богдана вул. 45-Б | | Будівля цегляна триповерхова. Стиль - історизм, з елементами модерну. Прикрашена гарним цегляним декором. Належить «Київвнештранс». Цінна пам'ятка культурного надбання міста Києва. | | Внести будівлю до переліку щойновиявлених пам'яток архітектури |

| | | | | | | |
|---|---|---|---|---|---|---|
| **285.** | **Прибутковий житловий будинок Максимовича** | Хмельницького Богдана вул., 46а | **1890-і рр.** | Прибутковий будинок інженера-гідротехніка Миколи Максимовича. Флігель садиби за №46. Архітектор - сам Максимович. Будинок цегляний, триповерховий. Стиль - історизм, з елементами неоренесансу. Прикрашений стриманим декором - русти, замкові камені, ліпнина, тощо. Цінна пам'ятка культурного надбання міста Києва. | 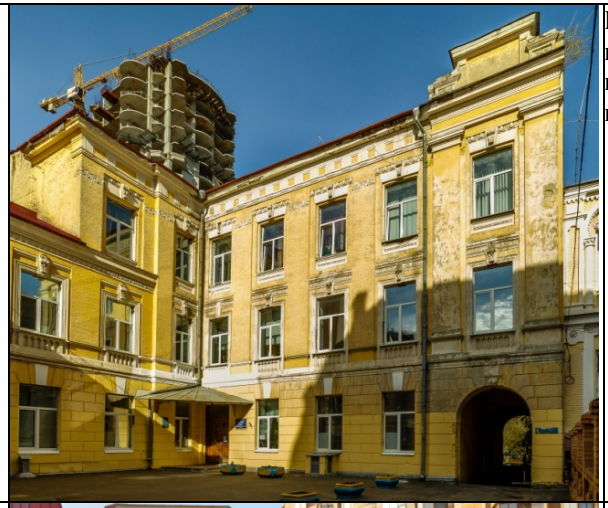 | Внести будівлю до переліку щойновиявлених пам'яток архітектури |
| **286.** | **Садибний житловий будинок** | Хмельницького Богдана вул., 58 | **Кін. 19 -поч. 20 ст.** | Будинок цегляний, двоповерховий. Стиль - історизм. Можливо - будинок є спорудою київського велотреку 1913 р. Прикрашений гармонійним цегляним декором - русти, пілястри, лиштви. Має необарочний фронтон. Цінна пам'ятка культурного надбання міста Києва | | Внести будівлю до переліку щойновиявлених пам'яток архітектури |
| **287.** | **Садибний житловий будинок** | Хмельницького Богдана вул., 62 | **2-а пол. 19 ст.** | Будинок цегляний, двоповерховий. Стиль - класицизм з елементами історизму. Прикрашений гармонійним класицистичним декором - рустований1-й пов.,лиштви. Має добрі пропорції. Цінна пам'ятка культурного надбання міста Києва | 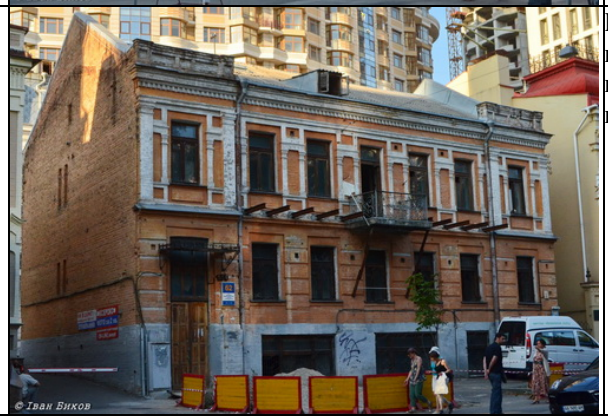  | Внести будівлю до переліку щойновиявлених пам'яток архітектури |

| | | | | | | |
|---|---|---|---|---|---|---|
| **288.** | **Прибутковий житловий будинок** | Хмельницького Богдана вул., 63 | | Будинок цегляний п’ятиповерховий. Стиль - історизм. Оздоблений гарним цегляним декором - русти, пілястри, складні карнизи. Центральна вісь будинку підкреслена ризалітом. Цінна пам'ятка культурного надбання міста Києва | 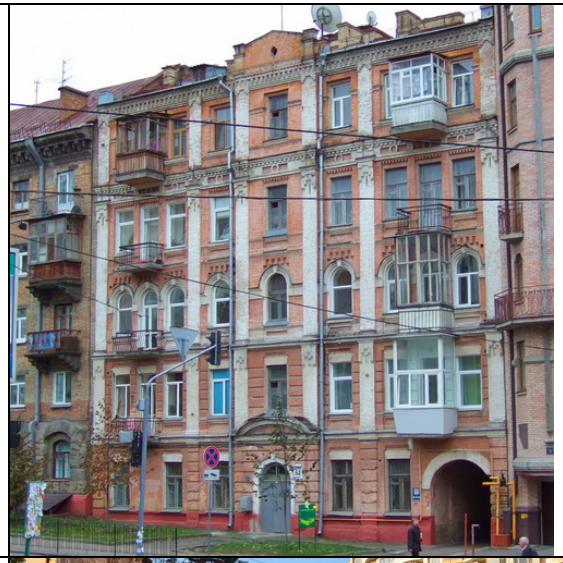 | Внести будівлю до переліку щойновиявлених пам'яток архітектури |
| **289.** | **Садибний житловий будинок** | Хмельницького Богдана вул., 64 | | Будинок цегляний двоповерховий. Один з кращих садибних будинків Києва. Стиль - київський неоренесанс. Прикрашений вишуканим цегляним декором. З двох боків фланкований ризалітами, які завершу-ються шатровими дахами. Рідкісна пам'ятка куль-турного надбання м. Києва | 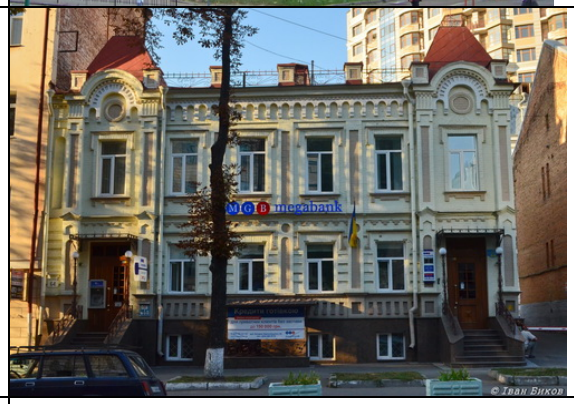 | Внести будівлю до переліку щойновиявлених пам'яток архітектури |
| **290.** | **Садибний житловий будинок ( флігель)** | Хмельницького Богдана вул., 65-Б | **Кін.19-поч. 20 ст.** | Будинок цегляний, двоповерховий. Зведений у садибі священика Пахаревського. Стиль - історизм з елементами неоренесансу. Прикрашений гармонійним цегляним декором. Центральна вісь підкреслена ризалітом. Цінна пам'ятка культурного надбання міста Києва. | 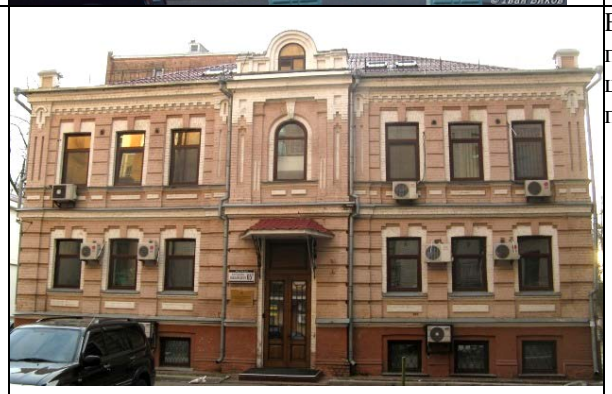 | Внести будівлю до переліку щойновиявлених пам'яток архітектури |

| | | | | | | |
|---|---|---|---|---|---|---|
| **291.** | **Прибутковий житловий будинок** | Хмельницького Богдана вул., 86 | **Кін.19-поч. 20 ст.** | Будинок цегляний первісно - триповерховий. 4-й поверх добудовано пізніше. Стиль - історизм. Має гарний цегляний декор. Центральна вісь підкреслена ризалітом. Цінна пам'ятка культурного надбання міста Києва. | | Внести будівлю до переліку щойновиявлених пам'яток архітектури |
| **292.** | **Прибутковий житловий будинок Холодова** | Хмельницького Богдана вул., 94 | **Кін. 1890-х рр.** | Прибутковий будинок купця І. Холодова. Цегляний, первісно - триповерховий. У 1939 р. надбудовано 4-й пов., у кін. 20 ст. - мансарда. Стиль - історизм, з елементами неоренесансу. Прикрашений гарним декором. Цінна пам'ятка культурного надбання міста Києва. | 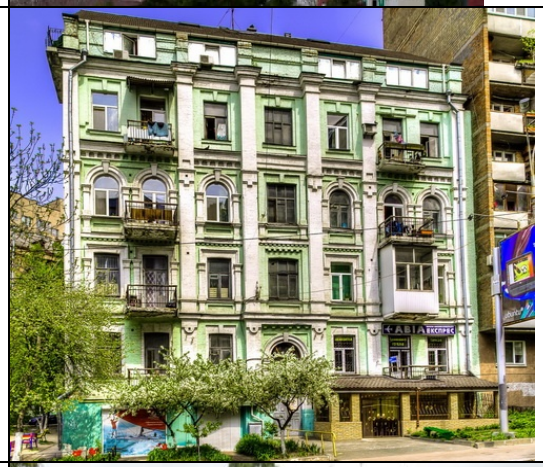 | Внести будівлю до переліку щойновиявлених пам'яток архітектури |
| **293.** | **Житловий будинок** | Хорольська вул., 23 | **Сер. 20 ст.** | Будинок цегляний, двоповерховий. Стиль - радянський неокласицизм. Прикрашений гарним декором - пілястри, карнизи, горищні вікна. Цінна пам'ятка культурного надбання міста Києва. | | Внести будівлю до переліку щойновиявлених пам'яток архітектури |

| | | | | | | |
|---|---|---|---|---|---|---|
| **294.** | **Прибутковий житловий будинок (флігель)** | Хрещатик вул., 50-б | **1880-81 рр.** | Будинок цегляний, триповерховий. Збудований почесним гормадянином Києва Н. Барським, за проектом архітектора А. Хойнацького. Стиль - історизм. Прикрашений досить виразним цегляним декором. | | Внести будівлю до переліку щойновиявлених пам'яток архітектури |
| **295.** | **Садибний житловий будинок** | Цимлянський пер., 2 | **Поч. 20 ст.** | Будинок цегляний. Стиль - модерн. Прикрашений оригінальним ліпним декором. Цінна пам'ятка культурного надбання міста Києва. | | Внести будівлю до переліку щойновиявлених пам'яток архітектури |

| | | | | | | |
|---|---|---|---|---|---|---|
| **296.** | **Прибутковий житловий будинок** | Цимлянський пров., 3 | **Кін. 19 ст.** | Будинок цегляний, триповерховий. Стиль - історизм. Прикрашений стриманим цегляним декором. | | Внести будівлю до переліку щойновиявлених пам'яток архітектури |
| **297.** | **Житловий будинок** | Чапаєва вул., 3 | **1945 р.** | Будинок каркасно-панельний шестиповерховий. Стиль – радянський неокласицизм з елементами конструктивізму. Має стриманий декор - карнизи заломи. | | Внести будівлю до переліку щойновиявлених пам'яток архітектури |
| **298.** | **Прибутковий житловий будинок Зміївського ( флігель)** | Чапаєва вул., 4-б | **1899 р.** | Будинок цегляний, чотириповерховий. Збудовано, як флігель садиби дворянина Михайла Зміївського за №4. Архітектор - Микола Гарденін. Стиль - історизм, з елементами неоренесансу. Прикрашений вишуканим цегляним декором. Цінна пам'ятка культурного надбання міста Києва. | | Внести будівлю до переліку щойновиявлених пам'яток архітектури |

| | | | | | | |
|---|---|---|---|---|---|---|
| **299.** | **Прибутковий житловий будинок Зміївського ( флігель)** | Чапаєва вул., 4-в | **1899 р.** | Будинок цегляний, чотириповерховий. Збудовано, як флігель садиби дворянина Михайла Зміївського за №4. Архітектор - Микола Гарденін ( вірогідно) . Стиль - історизм, з елементами неоренесансу. Прикрашений вишуканим цегляним декором. Споруда симетрична, вхідна група підкреслена ризалітом. Цінна пам'ятка культурного надбання міста Києва. | | Внести будівлю до переліку щойновиявлених пам'яток архітектури |
| **300.** | **Флігель садиби Зміївського** | Чапаєва вул., 4-Г | **1899 р.** | Будинок цегляний, двоповерховий. Флігель міської садиби дворянина Михайла Зміївського. Архітектор - Микола Гарденін. Стиль - історизм. Має дуже стриманий цегляний декор. Один з найтонших будинків Києва, має Г-подібну форму. | | Внести будівлю до переліку щойновиявлених пам'яток архітектури |
| **301.** | **Прибутковий житловий будинок** | Чапаєва вул., 7 | **Кін 19 – поч. 20 ст.** | Будинок цегляний чотириповерховий. Арх Микола Гардєнін. Стиль - історизм. Має стриманий, гармонічний цегляний та ліпний декор. Цінна пам'ятка культурного надбання м. Києва. | 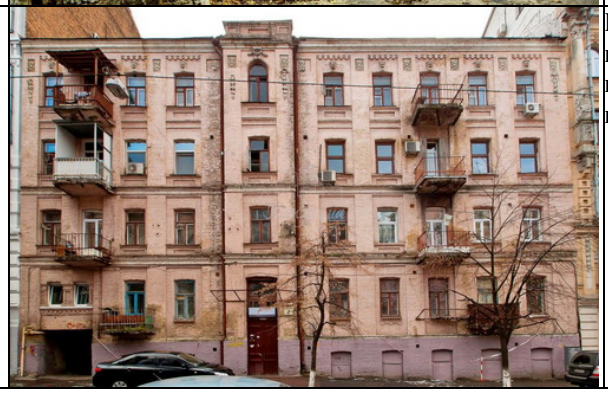 | Внести будівлю до переліку щойновиявлених пам'яток архітектури |

| | | | | | | |
|---|---|---|---|---|---|---|
| **302.** | **Прибутковий житловий будинок** | Чапаєва вул., 13 | **Кін. 19-поч. 20 ст.** | Будинок цегляний чотириповерховий. Стиль - історизм, з елементами неокласицизму. Будинок монументальний. Прикрашений рустами, пілястрами, карнизами. Центральна вісь підкреслена ризалітом. Цінна пам'ятка культурного надбання міста Києва. | 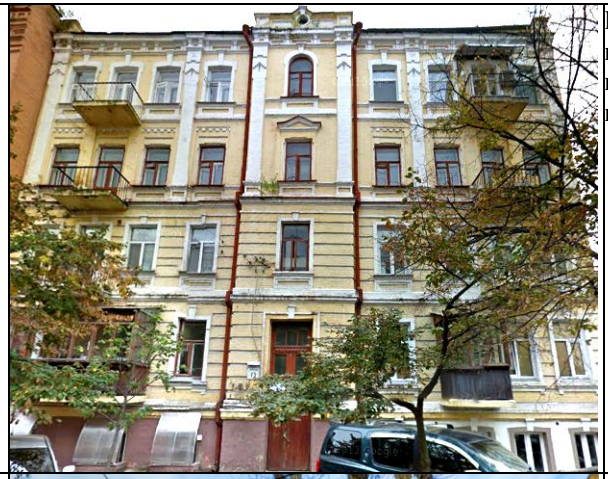 | Внести будівлю до переліку щойновиявлених пам'яток архітектури |
| **303.** | **Прибутковий житловий будинок Бокія** | Чапаєва вул., 14 | **1914 р.** | Прибутковий будинок Бокія. Будинок цегляний, чотириповерховий. Збудований у спрощених формах неокласичного напрямку стилю модерн. Вхідна група підкреслена ризалітом. Має стриманий декор - лиштви, карнизи, фронтон. | | Внести будівлю до переліку щойновиявлених пам'яток архітектури |
| **304.** | **Житловий будинок** | Червоноткацька вул. 33/10 | **1955 р.** | | 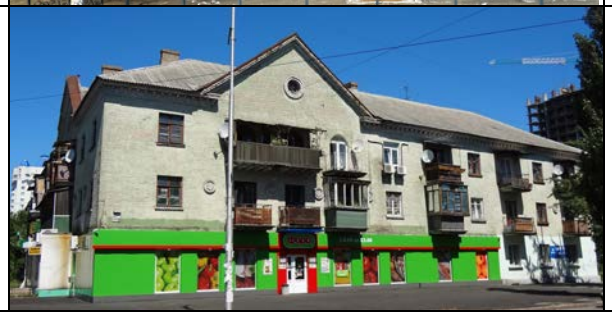 | Внести будівлю до переліку щойновиявлених пам'яток архітектури |

| | | | | | | |
|---|---|---|---|---|---|---|
| **305.** | **Житловий будинок** | Червоноткацька вул. 37/9 | **1955 р.** | | | Внести будівлю до переліку щойновиявлених пам'яток архітектури |
| **306.** | **Садибний житловий будинок** | Червонофлотська вул., 16 ( Пуща-Водиця) | **Поч. 20 ст** | Одна з найбільш добре збережених дач початку 20 ст., прикрашена декоративною башточкою та цегляним декором. Стиль - історизм. Збудована з цегли. Цінна пам'ятка культурного надбання міста Києва. | | Внести будівлю до переліку щойновиявлених пам'яток архітектури |
| **307.** | **Адміністративна будівля** | Червонофлотська вул., 21-А ( Пуща-Водиця, зараз - 3-й територіальний відділ міліції) | **Поч. 20 ст.** | Цегляна, двоповерхова. Стиль - історизм. | | Внести будівлю до переліку щойновиявлених пам'яток архітектури |

| | | | | | | |
|---|---|---|---|---|---|---|
| **308.** | **Садибний житловий будинок Богрова** | Шевченка Тараса бульв.. 4-б | **1874 р.** | Будинок цегляний, двоповерховий. Садиба юриста Григорія Богрова. Стиль - історизм, з елементами неоренесансу. Архітектор - Олександр Шіле. У 1896 р. розширений за проектом архітектора Мартіна Клуга. У садибі мешкав Дмитро Богров, який у 1911 рр. вбив прем'єр-міністра Росії Олександа Столипіна. Цінна пам'ятка культурного надбання міста Києва. | | Внести будівлю до переліку щойновиявлених пам'яток архітектури та історії |
| **309.** | **Пибутковий житловий будинок ( флігель)** | Шевченко Тараса бульв. 36-Б | **1882 р., кін. 1890-х рр.** | Будинок цегляний, первісно - одноповерховий флагель. У кін. 1890-х рр. перебудований на 4-х пов. прибутковий буинок. Садиба аптекаря М.Д.Фроммета,. Архітектор-технік П.Воронцов. Стиль - історизм. Будинок має гарний цегляний декор - складні карнизи, лиштви. Зберіг фасади з жовтої київської цегли. Цінна пам'ятка культурного надбання міста Києва. | | Внести будівлю до переліку щойновиявлених пам'яток архітектури |
| **310.** | **Прибутковий житловий будинок** | Шевченка Тараса пров., 5 | **Кін. 19-поч. 20 ст.** | Будинок цегляний, триповерховий. Стиль - історизм. Прикрашений стриманим цегляним декором. Цінна пам'ятка культурного надбання міста Києва. | | Внести будівлю до переліку щойновиявлених пам'яток архітектури |

| | | | | | | |
|---|---|---|---|---|---|---|
| **311.** | **Прибутковий житловий будинок** | Щекавицька вул., 34 | **Кін. 19- поч. 20 ст.** | Будинок цегляний. Первісно - триповерхвий. Згодом надбудовано ще 2 поверхи. Стиль - модерн з елементами неоготики та ренесансу. Прикрашений багатим декором з ліпкою, барельєфами та декоративними елементами | 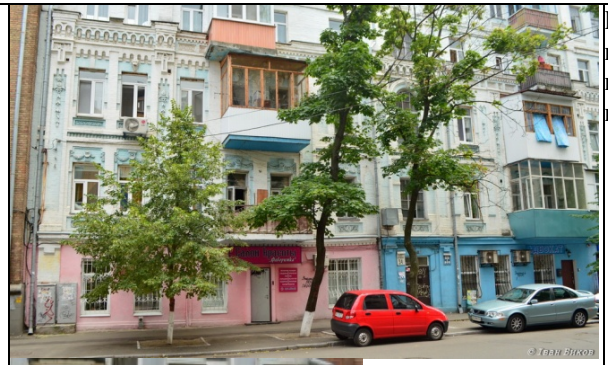 | Внести будівлю до переліку щойновиявлених пам'яток архітектури |
| **312.** | **Садибний житловий будинок** (зараз - актова зала) | Юнкерова вул., 28 ( Пуща- Водиця, зараз - актова зала дитячого санаторію "Піонер") | **Поч. 20 ст.** | Стиль - модерн. Будівля дерев'яна, обкладена цеглою, одноповерхова. Має симетричну композицію, модернові фронтони. Цінна пам'ятка культурного надбання міста Києва. | | Внести будівлю до переліку щойновиявлених пам'яток архітектури |

| | | | | | | |
|---|---|---|---|---|---|---|
| **313.** | **Садибний житловий будинок** ( зараз - адміністративний корпус) | Юнкерова вул., 28 ( Пуща- Водиця, зараз - адміністративний корпус дитячого санаторію "Піонер") | **Поч. 20 ст.** | Будинок дерев'яний, обкладений цеглою. Стиль - історизм. Веранда прикрашена вишуканим дерев'яним різьбленням. Цінна пам'ятка культурного надбання міста Києва. | 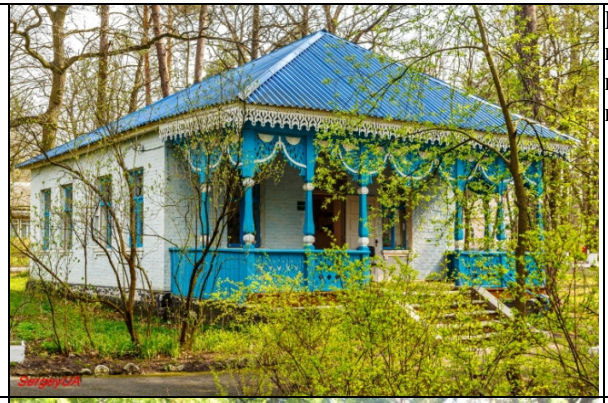 | Внести будівлю до переліку щойновиявлених пам'яток архітектури |
| **314.** | **Альтанка** | Юнкерова вул., 28 ( Пуща- Водиця, зараз - тер. дитячого санаторію "Піонер") | **Поч. 20 ст.** | Дерев'яна, одноповерхова. Стиль - історизм. Альтанка прикрашена вишуканим дерев'яним різьбленням. Цінна пам'ятка культурного надбання міста Києва. | 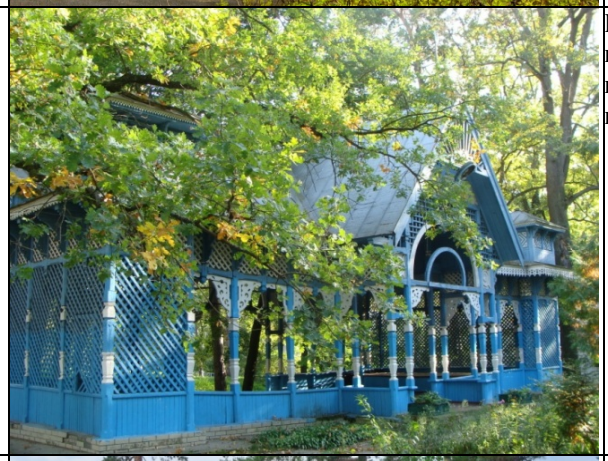 | Внести будівлю до переліку щойновиявлених пам'яток архітектури |
| **315.** | **Садибний житловий будинок** | Юнкерова вул., 97 ( Пуща-Водиця) | **Поч. 20 ст.** | Цегляна. Стиль - історизм. Одна з найбільш добре збережених дач початку 20 ст., прикрашена цегляним декором. | | Внести будівлю до переліку щойновиявлених пам'яток архітектури |

| | | | | | | |
|---|---|---|---|---|---|---|
| **316.** | **Прибутковий житловий будинок** | Юрківська вул., 34-Б | **Кін. 19 ст.** | Будинок цегляний, триповерховий, з цокольним поверхом Стиль - історизм, з елементами класицихму Прикрашений багатим декором та ліпниною. Єдиний збережений на вул. Юрківській будинок дореволюційного періоду. | | Внести будівлю до переліку щойновиявлених пам'яток архітектури |
| **317.** | **Гуртожиток №1 НТУУ «КПІ»** | Янгеля академіка вул. 5 | **Сер. 20 ст.** | Будинок цегляний п’ятиповерховий. Монументальний, виконаний в стилі радянського неокласицизму та необароко. Прикрашений ліпкою. Головна вісь будинку підкреслена двоколонним портиком з балконом. Цінна пам'ятка радянської архітектури. | | Внести будівлю до переліку щойновиявлених пам'яток архітектури |

| | | | | | | |
|---|---|---|---|---|---|---|
| **318.** | **Прибутковий житловий будинок** | Ярославів Вал вул.21-Е | **Поч. 20 ст.** | Будинок цегляний чотириповерховий. Стиль - історизм, з елементами модерну. Прикрашений гармонійним цегляним декором - лиштви, русти, карнизи. Вхідна група підкреслена ризалітом, що завершується фронтоном. Будинок частково зберіг фасади з жовтої київської цегли. Цінна пам'ятка культурного надбання м. Києва | | Внести будівлю до переліку щойновиявлених пам'яток архітектури |
| **319.** | **Садибний житловий будинок Лунєва** | Ярославська вул., 8 | **1880 р.** | Будинок цегляний, двоповерховий. Стиль-історизм з елементами модерну. . Архітектор - Павло Спарро. Будинок - має значку архітектурну цінність, прикрашений багатим декором, ліпніною. Знаходиться у напівзруйнованому стані. | 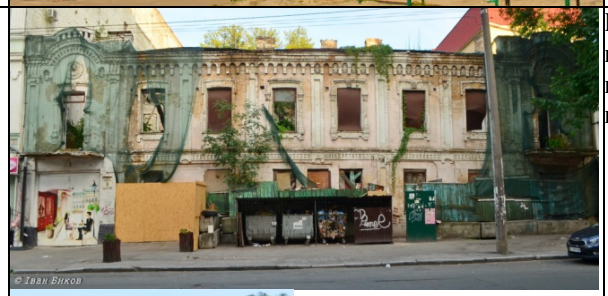 | Внести будівлю до переліку щойновиявлених пам'яток архітектури |

| | | | | | | |
|---|---|---|---|---|---|---|
| **320.** | **Садибний житловий будинок** | Ярославська вул., 13-Б | **1-а пол. 19 ст.** | Будинок дерев'яний,одноповерховий, на мурованому цоколі. Збудований після пожежі 1811 р. Стиль- класицизм. Рідкісна пам'ятка забудови Подолу 1-ї пол. 19 ст. | | Внести будівлю до переліку щойновиявлених пам'яток архітектури |
| **321.** | **Флігель** ("Московські бані" Якова Каплера ) | Ярославська вул., 17/22 ( флігель) | **1897 р.** | Будинок цегляний, двоповерховий. Архітектор - В. Ніколаєв. Стиль - історизм. | | Внести будівлю до переліку щойновиявлених пам'яток архітектури |
| **322.** | **Прибутковий житловий будинок Продаєвича** | Ярославська вул., 19 | **Кін. 19 ст.** | Будинок цегляний, чотириповерховий. Стиль - історизм. Цінна пам'ятка культурного надбання міста Києва. | 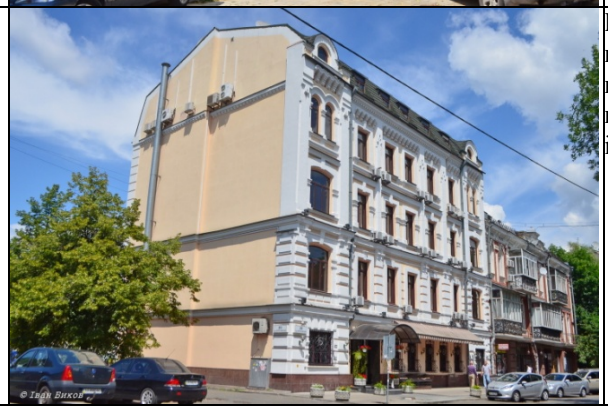 | Внести будівлю до переліку щойновиявлених пам'яток архітектури та історії |

| | | | | | | |
|---|---|---|---|---|---|---|
| **323.** | **Садибний житловий будинок Гневушевої** | Ярославська вул., 22 | **1886 р.** | Будинок цегляний, двоповерховий. Архітектор - Адольф Геккер. Стиль - історизм. Прикрашений багатим декором. Цінна пам'ятка культурного надбання міста Києва. | | Внести будівлю до переліку щойновиявлених пам'яток архітектури |
| **324.** | **Прибутковий житловий будинок Глатермана** | Ярославська вул., 26 | **1898 р.** | Будинок цегляний, чотириповерховий. Стиль - історизм. Прикрашений багатим декором. Цінна пам'ятка культурного надбання міста Києва. | | Внести будівлю до переліку щойновиявлених пам'яток архітектури |
| **325.** | **Прибутковий житловий будинок Фельдмана** | Ярославська вул., 29 | **1884 р.** | Будинок цегляний, чотириповерховий. Архітектор - А.С. Кривошеєв. Стиль - історизм. Прикрашений багатим декором. Цінна пам'ятка культурного надбання міста Києва. | | Внести будівлю до переліку щойновиявлених пам'яток архітектури |

| | | | | | | |
|---|---|---|---|---|---|---|
| **326.** | **Садибний житловий будинок** | Ярославська вул., 41 ( флігель) | **Поч. 19 ст., 2-пол. 19 ст.** | Будинок цегляний, одноповерховий. Вірогідно збудований на фундаментах будівлі поч. 19 ст. Стиль - історизм. | | Внести будівлю до переліку щойновиявлених пам'яток архітектури |
| **327.** | **Садибний житловий будинок** | Ярославський пров., 1 | **Сер. 19 ст.** | Будинок цегляний, двоповерховий. Стиль - класицизм. Прикрашений стриманим декором - лиштви, пілястри, русти. Будинок - цінний і рідкісний приклад житлової будівлі епохи класицизму. Цінна пам'ятка культурного надбання міста Києва. | | Внести будівлю до переліку щойновиявлених пам'яток архітектури |
| **328.** | **Будинок київського війта Г. Киселевського** | Сковороди вул., 1 | **1835 р.** | | 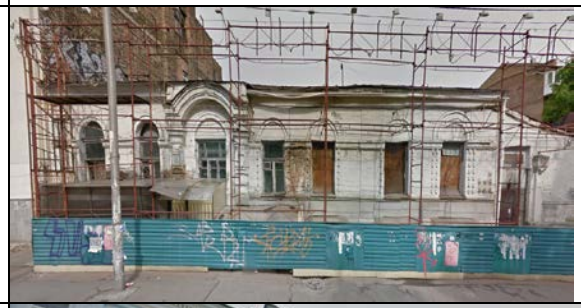 | Внести будівлю до переліку щойновиявлених пам'яток архітектури |
| **329.** | **Будинок житловий** | Фролівська вул., 1 | **XIX ст.** | | 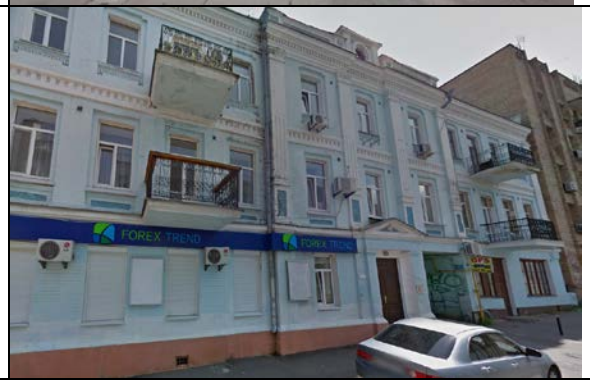  | Внести будівлю до переліку щойновиявлених пам'яток архітектури |

| | | | | | | |
|---|---|---|---|---|---|---|
| **330.** | **Будинок житловий** | Фролівська вул., 1-А | **XIX ст.** | | | Внести будівлю до переліку щойновиявлених пам'яток архітектури |
| **331.** | **Пожежне депо** | Вереснева вул. 13/59 | | | | Внести будівлю до переліку щойновиявлених пам'яток архітектури |
| **332.** | **Будинок житловий** | Вереснева вул. 15/60 | **1947-1952 рр.** | | | Внести будівлю до переліку щойновиявлених пам'яток архітектури |

| | | | | | | |
|---|---|---|---|---|---|---|
| **333.** | **Будинок житловий** | Волго-Донська вул. 64 | **1947-1952 рр.** | | | Внести будівлю до переліку щойновиявлених пам'яток архітектури |
| **334.** | **Будинок житловий** | Волго-Донська вул. 65/7 | **1947-1952 рр.** | | | Внести будівлю до переліку щойновиявлених пам'яток архітектури |
| **335.** | **Будинок житловий** | Волго-Донська вул. 67 | **1947-1952 рр.** | | | Внести будівлю до переліку щойновиявлених пам'яток архітектури |
| **336.** | **Будинок житловий** | Волго-Донська вул. 69 | **1947-1952 рр.** | | | Внести будівлю до переліку щойновиявлених пам'яток архітектури |

| | | | | | | |
|---|---|---|---|---|---|---|
| **337.** | **Будинок житловий** | Волго-Донська вул. 70/9 | **1947-1952 рр.** | | | Внести будівлю до переліку щойновиявлених пам'яток архітектури |
| **338.** | **Будинок житловий** | Волго-Донська вул. 71/8 | **1947-1952 рр.** | | | Внести будівлю до переліку щойновиявлених пам'яток архітектури |
| **339.** | **Будинок житловий** | Волго-Донська вул. 72 | **1947-1952 рр.** | | | Внести будівлю до переліку щойновиявлених пам'яток архітектури |
| **340.** | **Будинок житловий** | Волго-Донська вул. 74 | **1947-1952 рр.** | | | Внести будівлю до переліку щойновиявлених пам'яток архітектури |

| | | | | | | |
|---|---|---|---|---|---|---|
| **341.** | **Будинок житловий** | Волго-Донська вул. 76 | **1947-1952 рр.** | | | Внести будівлю до переліку щойновиявлених пам'яток архітектури |
| **342.** | **Будинок житловий** | Волго-Донський пров. 6 | **1947-1952 рр.** | | | Внести будівлю до переліку щойновиявлених пам'яток архітектури |
| **343.** | **Будинок житловий** | Волго-Донський пров. 12 | **1947-1952 рр.** | | | Внести будівлю до переліку щойновиявлених пам'яток архітектури |
| **344.** | **Будинок житловий** | Ілліча вул. 20 | **1947-1952 рр.** | | | Внести будівлю до переліку щойновиявлених пам'яток архітектури |

| | | | | | | |
|---|---|---|---|---|---|---|
| **345.** | **Будинок житловий** | Ілліча вул. 21 | **1947-1952 рр.** | | 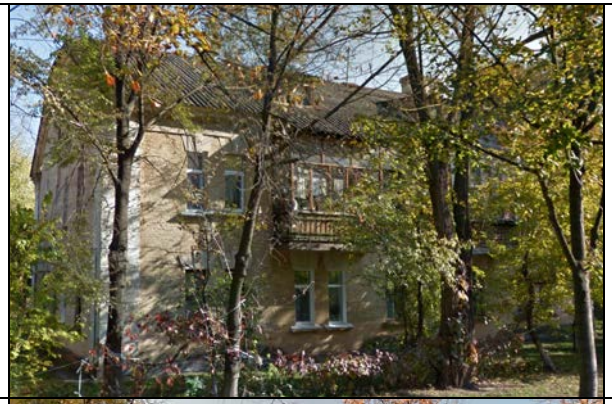 | Внести будівлю до переліку щойновиявлених пам'яток архітектури |
| **346.** | **Будинок житловий** | Ілліча вул. 22/15 | **1947-1952 рр.** | | 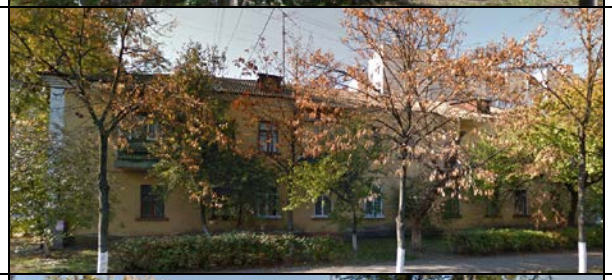 | Внести будівлю до переліку щойновиявлених пам'яток архітектури |
| **347.** | **Будинок житловий** | Ілліча вул. 23 | **1947-1952 рр.** | | 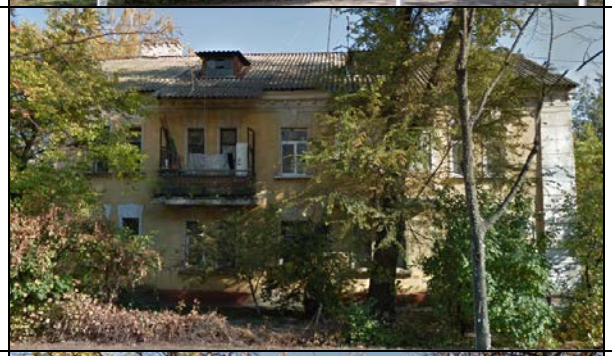 | Внести будівлю до переліку щойновиявлених пам'яток архітектури |
| **348.** | **Будинок житловий** | Ілліча вул. 25/17 | **1947-1952 рр.** | | | Внести будівлю до переліку щойновиявлених пам'яток архітектури |

| | | | | | | |
|---|---|---|---|---|---|---|
| **349.** | **Будинок житловий** | Новодарницька вул. 2 | **1947-1952 рр.** | | | Внести будівлю до переліку щойновиявлених пам'яток архітектури |
| **350.** | **Будинок житловий** | Новодарницька вул. 5 | **1947-1952 рр.** | | | Внести будівлю до переліку щойновиявлених пам'яток архітектури |
| **351.** | **Будинок житловий** | Новодарницька вул. 7 | **1947-1952 рр.** | | | Внести будівлю до переліку щойновиявлених пам'яток архітектури |
| **352.** | **Будинок житловий** | Новодарницька вул. 10/19 | **1947-1952 рр.** | | 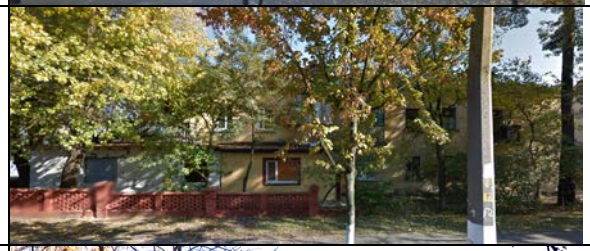 | Внести будівлю до переліку щойновиявлених пам'яток архітектури |
| **353.** | **Будинок житловий** | Новодарницька вул. 12 | **1947-1952 рр.** | | | Внести будівлю до переліку щойновиявлених пам'яток архітектури |

| | | | | | | |
|---|---|---|---|---|---|---|
| **354.** | **Будинок житловий** | Новодарницька вул. 14 | **1947-1952 рр.** | | | Внести будівлю до переліку щойновиявлених пам'яток архітектури |
| **355.** | **Будинок житловий** | Новодарницька вул. 16 | **1947-1952 рр.** | | | Внести будівлю до переліку щойновиявлених пам'яток архітектури |
| **356.** | **Будинок житловий** | Російська вул. 11 | **1947-1952 рр.** | | | Внести будівлю до переліку щойновиявлених пам'яток архітектури |
| **357.** | **Будинок житловий** | Російська вул. 13 | **1947-1952 рр.** | | | Внести будівлю до переліку щойновиявлених пам'яток архітектури |

| | | | | | | |
|---|---|---|---|---|---|---|
| **358.** | **Будинок житловий** | Російська вул. 19 | **1947-1952 рр.** | | | Внести будівлю до переліку щойновиявлених пам'яток архітектури |
| **359.** | **Дитячий садок** | Російська вул. 21 | **1947-1952 рр.** | | | Внести будівлю до переліку щойновиявлених пам'яток архітектури |
| **360.** | **Будинок житловий** | Російська вул. 34 | **1947-1952 рр.** | | | Внести будівлю до переліку щойновиявлених пам'яток архітектури |
| **361.** | **Будинок житловий** | Російська вул. 54/15 | **1947-1952 рр.** | | 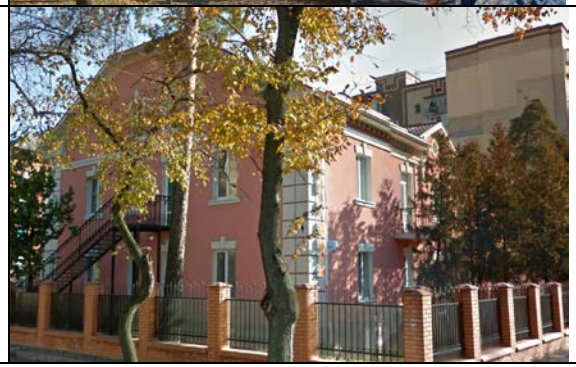 | Внести будівлю до переліку щойновиявлених пам'яток архітектури |

| | | | | | | |
|---|---|---|---|---|---|---|
| **362.** | **Будинок житловий** | Російська вул. 56 | **1947-1952 рр.** | | | Внести будівлю до переліку щойновиявлених пам'яток архітектури |
| **363.** | **Будинок житловий** | Російська вул. 58 | **1947-1952 рр.** | | | Внести будівлю до переліку щойновиявлених пам'яток архітектури |
| **364.** | **Будинок житловий** | Російська вул. 60 | **1947-1952 рр.** | | 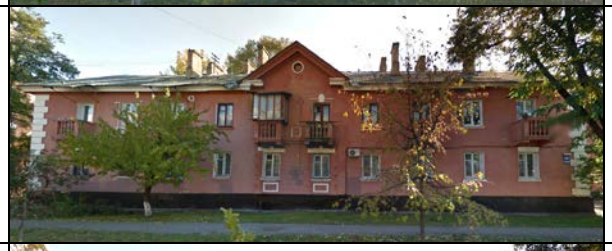 | Внести будівлю до переліку щойновиявлених пам'яток архітектури |
| **365.** | **Будинок житловий** | Російська вул. 62 | **1947-1952 рр.** | | | Внести будівлю до переліку щойновиявлених пам'яток архітектури |

| | | | | | | |
|---|---|---|---|---|---|---|
| **366.** | **Будинок житловий** | Російська вул. 64/16 | **1947-1952 рр.** | | | Внести будівлю до переліку щойновиявлених пам'яток архітектури |
| **367.** | **Будинок житловий** | Російська вул. 72/3 | **1947-1952 рр.** | | 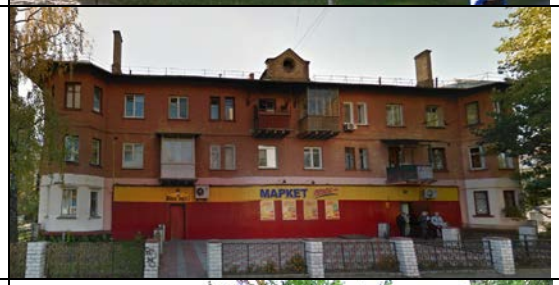 | Внести будівлю до переліку щойновиявлених пам'яток архітектури |
| **368.** | **Будинок житловий** | Російська вул. 74 | **1947-1952 рр.** | | | Внести будівлю до переліку щойновиявлених пам'яток архітектури |
| **369.** | **Будинок житловий** | Російська вул. 74-а | **1947-1952 рр.** | | | Внести будівлю до переліку щойновиявлених пам'яток архітектури |

| | | | | | | |
|---|---|---|---|---|---|---|
| **370.** | **Будинок житловий** | Російська вул. 74-б | **1947-1952 рр.** | | | Внести будівлю до переліку щойновиявлених пам'яток архітектури |
| **371.** | **Будинок житловий** | Російська вул. 76/4 | **1947-1952 рр.** | | | Внести будівлю до переліку щойновиявлених пам'яток архітектури |
| **372.** | **Будинок житловий** | Руднєва пров. 5 | **1947-1952 рр.** | | | Внести будівлю до переліку щойновиявлених пам'яток архітектури |
| **373.** | **Будинок житловий** | Сімферопольська вул. 17/2 | **1947-1952 рр.** | | | Внести будівлю до переліку щойновиявлених пам'яток архітектури |

| | | | | | | |
|---|---|---|---|---|---|---|
| **374.** | **Будинок житловий** | Сімферопольська вул. 19 | **1947-1952 рр.** | | | Внести будівлю до переліку щойновиявлених пам'яток архітектури |
| **375.** | **Будинок житловий** | Сімферопольська вул. 21/9 | **1947-1952 рр.** | | | Внести будівлю до переліку щойновиявлених пам'яток архітектури |
| **376.** | **Будинок житловий** | Тростянецька вул. 103 | **1947-1952 рр.** | | | Внести будівлю до переліку щойновиявлених пам'яток архітектури |
| **377.** | **Будинок житловий** | Тростянецька вул. 105/14 | **1947-1952 рр.** | | | Внести будівлю до переліку щойновиявлених пам'яток архітектури |

| | | | | | | |
|---|---|---|---|---|---|---|
| **378.** | **Будинок житловий** | Тростянецька вул. 107/11 | **1947-1952 рр.** | | | Внести будівлю до переліку щойновиявлених пам'яток архітектури |
| **379.** | **Будинок житловий** | Тростянецька вул. 109 | **1947-1952 рр.** | | | Внести будівлю до переліку щойновиявлених пам'яток архітектури |
| **380.** | **Будинок житловий** | Тростянецька вул. 111 | **1947-1952 рр.** | | | Внести будівлю до переліку щойновиявлених пам'яток архітектури |
| **381.** | **Будинок житловий** | Тростянецька вул. 113 | **1947-1952 рр.** | | | Внести будівлю до переліку щойновиявлених пам'яток архітектури |

| | | | | | | |
|---|---|---|---|---|---|---|
| **382.** | **Будинок житловий** | Тростянецька вул. 115/14 | **1947-1952 рр.** | | | Внести будівлю до переліку щойновиявлених пам'яток архітектури |
| **383.** | **Будинок житловий** | Ялтинська вул. 26/36 | **1947-1952 рр.** | | 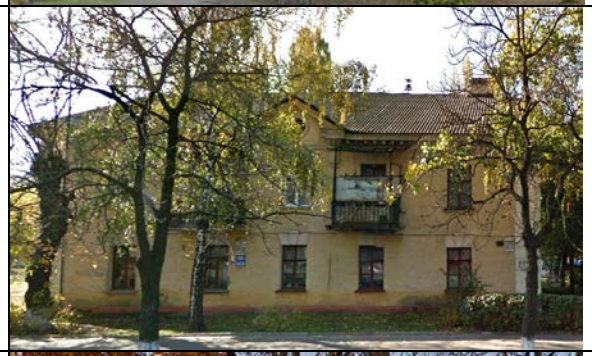 | Внести будівлю до переліку щойновиявлених пам'яток архітектури |
| **384.** | **Будинок житловий** | Ялтинська вул. 28/41 | **1947-1952 рр.** | | 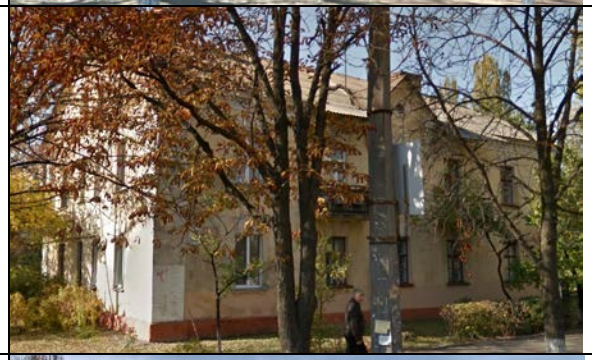 | Внести будівлю до переліку щойновиявлених пам'яток архітектури |
| **385.** | **Школа** | Вишгородська вул. 6 | **Середина XX ст.** | Потребує дослідження | | Внести будівлю до переліку щойновиявлених пам'яток архітектури |

| | | | | | | |
|---|---|---|---|---|---|---|
| **386.** | **Республіканська станція юних натуралістів** | Вишгородська вул. 19 | **Середина XX рр.** | Потребує дослідження | | Внести будівлю до переліку щойновиявлених пам'яток архітектури |
| **387.** | **Будинок** | Білицька вул. 13-а | **Початок XX ст.** | Потребує дослідження | | Внести будівлю до переліку щойновиявлених пам'яток архітектури |
| **388.** | **Житловий будинок** | Кирилівська вул. 107 | **Початок XX ст.** | Потребує дослідження | | Внести будівлю до переліку щойновиявлених пам'яток архітектури |

| | | | | | | |
|---|---|---|---|---|---|---|
| **389.** | **Будинок** | Курортна вул. 21-а | **Початок XX ст.** | Потребує дослідження | | Внести будівлю до переліку щойновиявлених пам'яток архітектури |
| **390.** | **Прибутковий будинок** | Ярославська вул. 47 | **Кін. XIX – поч. XX ст.** | Потребує дослідження | 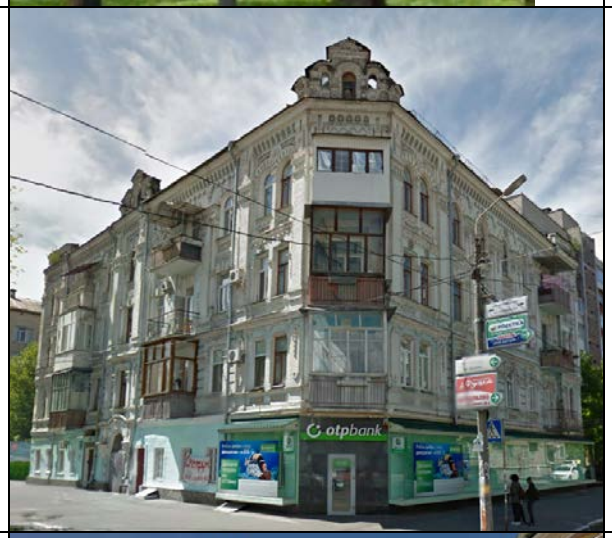  | Внести будівлю до переліку щойновиявлених пам'яток архітектури |
| **391.** | **Житловий будинок** | Ігорівська вул. 11 | **Сер. XIX ст.** | Потребує дослідження | | Внести будівлю до переліку щойновиявлених пам'яток архітектури |

| | | | | | | |
|---|---|---|---|---|---|---|
| **392.** | **Житловий будинок** | Вознесенський узвіз 3 | | Потребує дослідження | 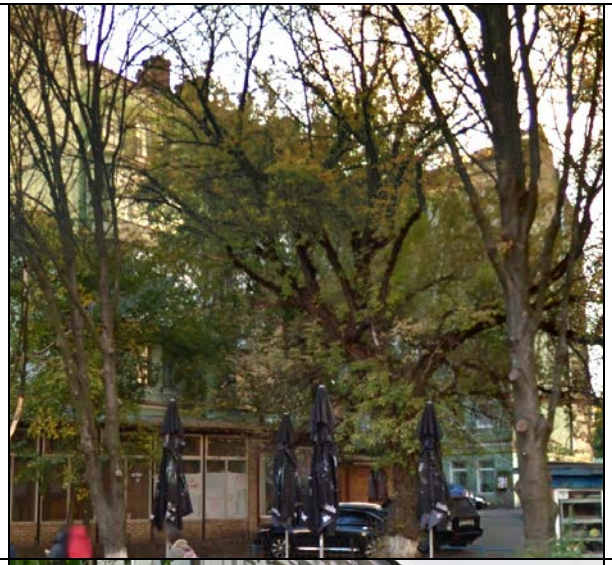 | Внести будівлю до переліку щойновиявлених пам'яток архітектури |
| **393.** | **Житловий будинок** | Михайлівський пров. 8 | **Кін. XIX ст.** | Архітектор В.Ніколаєв | 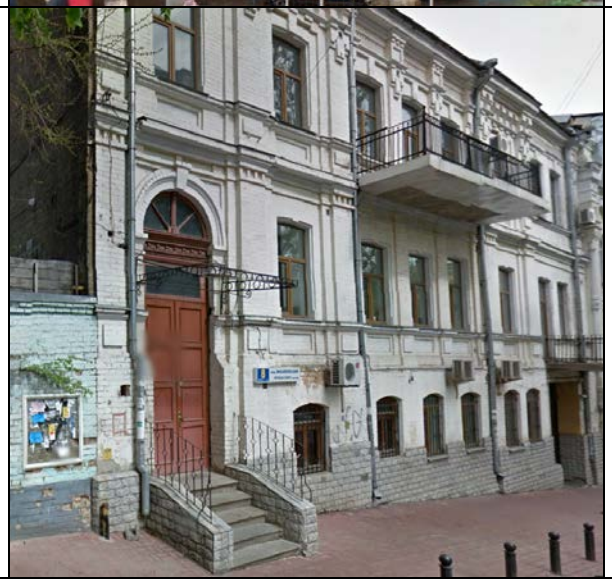 | Внести будівлю до переліку щойновиявлених пам'яток архітектури |

| | | | | | | |
|---|---|---|---|---|---|---|
| **394.** | **Будинок профспілок** | Хрещатик вул. 18/2 | **1980 р.** | | | Внести будівлю до переліку щойновиявлених пам'яток історії |
| **395.** | **Міст над алею Героїв Небесної Сотні** | Героїв Небесної Сотні алея | **2001 р.** | | | Внести будівлю до переліку щойновиявлених пам'яток історії |

| | | | | | | |
|---|---|---|---|---|---|---|
| **396.** | **Житловий будинок** | Шовковична 17/5 | **Сер. XX ст.** | Потребує дослідження | | Внести будівлю до переліку щойновиявлених пам'яток архітектури |
| **397.** | **Будинок** | Івана Мазепи вул. 1 | **Поч. XX ст.** | Потребує дослідження | | Внести будівлю до переліку щойновиявлених пам'яток архітектури |
| **398.** | **Головний військовий клінічний госпіталь (корпуси по провулку Щорса)** | Щорса пров. | **Кін. XIX ст.** | Потребує дослідження | 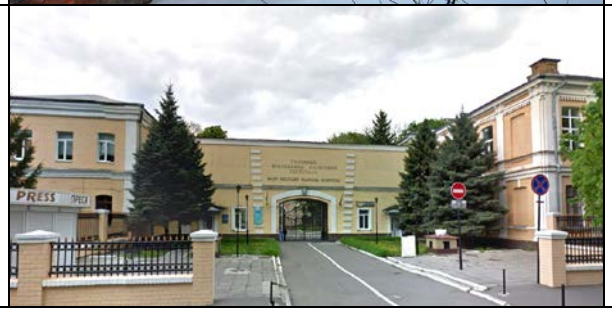 | Внести будівлю до переліку щойновиявлених пам'яток архітектури |

| | | | | | | |
|---|---|---|---|---|---|---|
| **399.** | **Прибутковий будинок** | Петлюри С. вул. 2/4 | **Кін. XIX ст. – поч. XX ст.** | Потребує дослідження | | Внести будівлю до переліку щойновиявлених пам'яток архітектури |
| **400.** | **Житловий будинок** | Шевченка Т. бульв. 19 | **Кін. XIX ст. – поч. XX ст.** | Потребує дослідження | | Внести будівлю до переліку щойновиявлених пам'яток архітектури |
| **401.** | **Школа** | Білокур К. вул. 3 | **1950-ті рр.** | Потребує дослідження | | Внести будівлю до переліку щойновиявлених пам'яток архітектури |

| | | | | | | |
|---|---|---|---|---|---|---|
| **402.** | **Житловий будинок** | Голосіївський просп. 26 | **Поч. XX ст.** | Потребує дослідження | 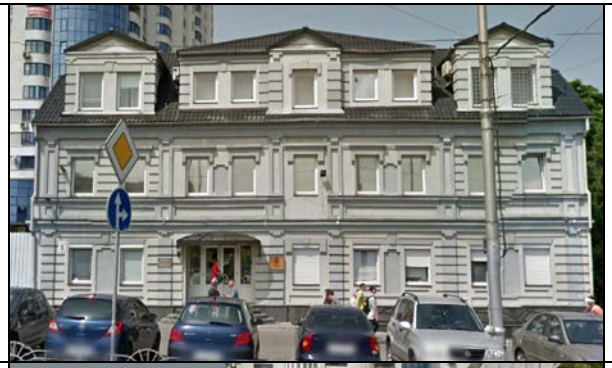 | Внести будівлю до переліку щойновиявлених пам'яток архітектури |
| **403.** | **Житловий будинок** | Голосіївський просп. 32 | **Кін. XIX ст. – поч. XX ст.** | Потребує дослідження | 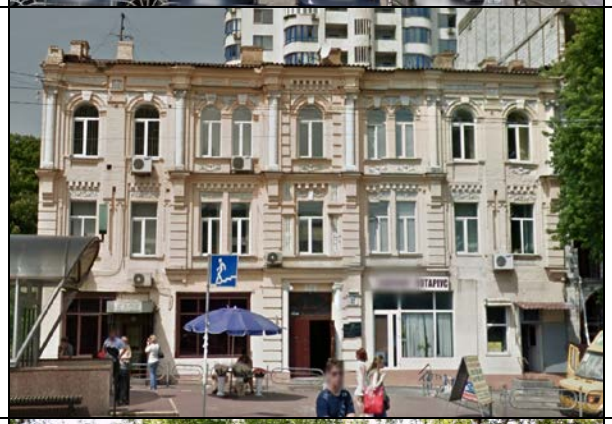 | Внести будівлю до переліку щойновиявлених пам'яток архітектури |
| **404.** | **Школа** | Голосіївський просп. 36 | **Сер. XX ст.** | Потребує дослідження | | Внести будівлю до переліку щойновиявлених пам'яток архітектури |
| **405.** | **Прибутковий будинок** | Голосіївський просп. 48 | **Кін. XIX ст. – поч. XX ст.** | Потребує дослідження | 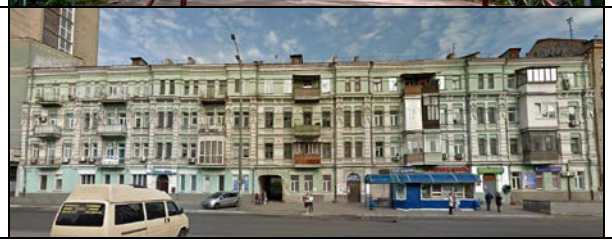 | Внести будівлю до переліку щойновиявлених пам'яток архітектури |

| | | | | | | |
|---|---|---|---|---|---|---|
| **406.** | **Будівлі з комплексу Воскресенської церкви** | Голосіївський просп. 54 | **Поч. XX ст.** | Потребує дослідження | | Внести будівлю до переліку щойновиявлених пам'яток архітектури |
| **407.** | **Сторожка і огорожа Воскресенської церкви** | Голосіївський просп. 54 | **Сер. XIX ст. – кін. XIX ст.** | Потребує дослідження | | Внести будівлю до переліку щойновиявлених пам'яток архітектури |
| **408.** | **Поліклініка** | Рогозівська вул. 6 | **Сер. XX ст.** | Потребує дослідження | | Внести будівлю до переліку щойновиявлених пам'яток архітектури |

| | | | | | | |
|---|---|---|---|---|---|---|
| **409.** | **Житловий будинок** | Бажова вул. 12 | **1950-ті рр.** | Потребує дослідження | | Внести будівлю до переліку щойновиявлених пам'яток архітектури |
| **410.** | **Житловий будинок** | Попудренка вул. 22/14 | **1950-ті рр.** | Потребує дослідження | 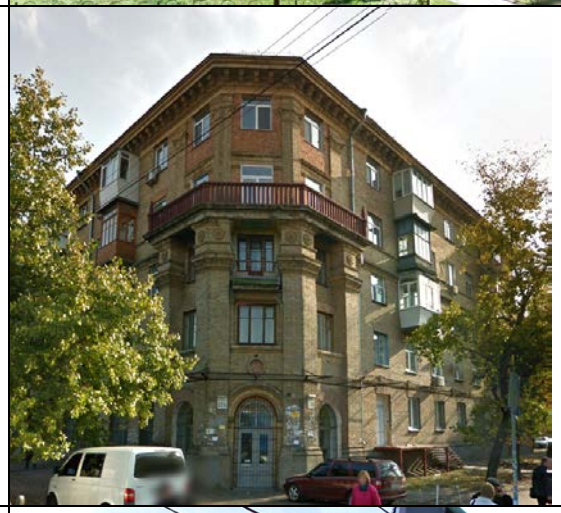 | Внести будівлю до переліку щойновиявлених пам'яток архітектури |
| **411.** | **Житловий будинок** | Будівельників вул. 21/9 | **Сер. XX ст.** | Потребує дослідження | | Внести будівлю до переліку щойновиявлених пам'яток архітектури |

| | | | | | | |
|---|---|---|---|---|---|---|
| **412.** | **Житловий будинок** | Будівельників вул. 23 | **Сер. XX ст.** | Потребує дослідження | | Внести будівлю до переліку щойновиявлених пам'яток архітектури |
| **413.** | **Житловий будинок** | Будівельників вул. 27 | **Сер. XX ст.** | Потребує дослідження | | Внести будівлю до переліку щойновиявлених пам'яток архітектури |
| **414.** | **Крістерова гірка** | Ріг вулиць Вишгородської і Осиповського | **1850 р.** | | | Внести будівлю до переліку щойновиявлених пам'яток садово-паркового мистецтва |
| **415.** | **Михайлівський золотоверхий собор** | Трьохсвятительська вул. 6 | **1998 р.** | Відбудова | 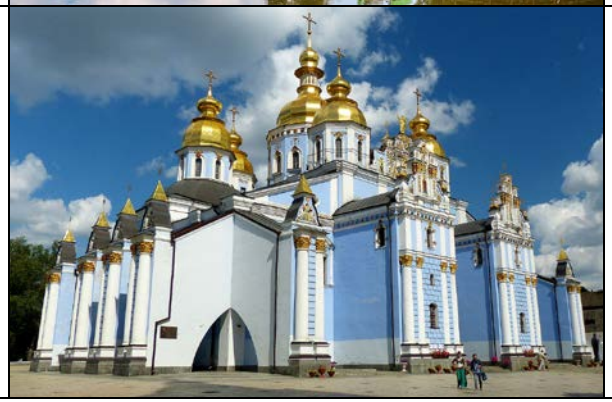 | Внести будівлю до переліку щойновиявлених пам'яток містобудування |